



Prumo Logística S.A.

Informações financeiras intermediárias
em 30 de junho de 2019

Conteúdo

| | |
|--|-----------|
| Relatório sobre a revisão de informações financeiras intermediárias | 3 |
| Balanços patrimoniais | 5 |
| Demonstrações dos resultados | 7 |
| Demonstrações dos resultados abrangentes | 9 |
| Demonstrações das mutações do patrimônio líquido | 10 |
| Demonstrações dos fluxos de caixa | 11 |
| Demonstrações do valor adicionado | 12 |
| Notas explicativas às Informações financeiras intermediárias | 13 |



KPMG Auditores Independentes
Rua do Passeio, 38 - Setor 2 - 17º andar - Centro
20021-290 - Rio de Janeiro/RJ - Brasil
Caixa Postal 2888 - CEP 20001-970 - Rio de Janeiro/RJ - Brasil
Telefone +55 (21) 2207-9400
kpmg.com.br

Relatório sobre a revisão de informações financeiras intermediárias

Aos Conselheiros e Diretores da
Prumo Logística S.A.
Rio de Janeiro - RJ

Introdução

Revisamos o balanço patrimonial, individual e consolidado, da Prumo Logística S.A. ("Companhia") em 30 de junho de 2019, e as respectivas demonstrações individuais e consolidadas do resultado e do resultado abrangente para os períodos de três e seis meses findos naquela data e das mutações do patrimônio líquido e dos fluxos de caixa para o período de seis meses findo naquela data, incluindo as notas explicativas.

A administração da Companhia é responsável pela elaboração das informações financeiras intermediárias individuais de acordo com o CPC 21(R1) - Demonstração Intermediária e das informações financeiras intermediárias consolidadas de acordo com o CPC 21(R1) e com a norma internacional IAS 34 - *Interim Financial Reporting*, emitida pelo *International Accounting Standards Board* - IASB. Nossa responsabilidade é a de expressar uma conclusão sobre essas informações financeiras intermediárias com base em nossa revisão.

Alcance da revisão

Conduzimos nossa revisão de acordo com as normas brasileiras e internacionais de revisão de informações intermediárias (NBC TR 2410 - Revisão de Informações Intermediárias Executada pelo Auditor da Entidade e ISRE 2410 - *Review of Interim Financial Information Performed by the Independent Auditor of the Entity*, respectivamente). Uma revisão de informações financeiras intermediárias consiste na realização de indagações, principalmente às pessoas responsáveis pelos assuntos financeiros e contábeis e na aplicação de procedimentos analíticos e de outros procedimentos de revisão. O alcance de uma revisão é significativamente menor do que o de uma auditoria conduzida de acordo com as normas de auditoria e, conseqüentemente, não nos permitiu obter segurança de que tomamos conhecimento de todos os assuntos significativos que poderiam ser identificados em uma auditoria. Portanto, não expressamos uma opinião de auditoria.

Conclusão sobre as informações financeiras intermediárias individuais

Com base em nossa revisão, não temos conhecimento de nenhum fato que nos leve a acreditar que as informações financeiras intermediárias individuais acima referidas não estão elaboradas, em todos os aspectos relevantes, de acordo com o CPC 21(R1).



Conclusão sobre as informações financeiras intermediárias consolidadas

Com base em nossa revisão, não temos conhecimento de nenhum fato que nos leve a acreditar que as informações financeiras intermediárias consolidadas acima referidas não foram elaboradas, em todos os aspectos relevantes, de acordo com o CPC 21(R1) e com a IAS 34 emitida pelo IASB.

Outros assuntos - Demonstrações do valor adicionado

As informações contábeis intermediárias individuais e consolidadas relativas às demonstrações do valor adicionado (DVA) referentes ao período de seis meses findos em 30 de junho de 2019, elaboradas sob a responsabilidade da administração da Companhia, apresentadas como informação suplementar para fins da IAS 34 e cuja apresentação não é requerida às companhias fechadas, foram submetidas a procedimentos de revisão executados em conjunto com a revisão das informações contábeis intermediárias da Companhia. Para a formação de nossa conclusão, avaliamos se essas demonstrações estão reconciliadas com as informações contábeis intermediárias e registros contábeis, conforme aplicável, e se a sua forma e conteúdo estão de acordo com os critérios definidos no Pronunciamento Técnico CPC 09 - Demonstração do Valor Adicionado. Com base em nossa revisão, não temos conhecimento de nenhum fato que nos leve a acreditar que não foram elaboradas, em todos os seus aspectos relevantes, de forma consistente com as informações contábeis intermediárias individuais e consolidadas tomadas em conjunto.

Rio de Janeiro, 14 de agosto de 2019

KPMG Auditores Independentes
CRC SP-014428/O-6 F-RJ

Luis Claudio França de Araújo
Contador CRC RJ-091559/O-4

Prumo Logística S.A.

Balancos patrimoniais em 30 de junho de 2019 e 31 de dezembro de 2018
(Em milhares de reais)

| | Nota | Controladora | | Consolidado | |
|--|------|------------------|------------------|-------------------|------------------|
| | | 30/06/2019 | 31/12/2018 | 30/06/2019 | 31/12/2018 |
| Ativo | | | | | |
| Circulante | | | | | |
| Caixa e equivalente de caixa | 6 | 54.591 | 125.874 | 231.361 | 307.188 |
| Títulos e valores mobiliários | 6 | 20.530 | 35.015 | 31.176 | 46.325 |
| Caixa restrito | 6 | - | - | 39.543 | - |
| Depósitos bancários vinculados | 7 | - | - | 222 | 644 |
| Clientes | 8 | - | - | 79.426 | 69.131 |
| Mútuos com partes relacionadas | 20 | 37.857 | 35.664 | 98.657 | 93.266 |
| Contas a receber com partes relacionadas | 20 | 8.272 | 6.657 | 10.638 | 15.137 |
| Créditos com terceiros | 14 | - | - | 170 | 170 |
| Adiantamentos diversos | | 147 | 128 | 822 | 705 |
| Impostos a recuperar | 9 | 8.848 | 2.602 | 63.741 | 68.686 |
| Imposto de renda e contribuição social a recuperar | 9 | - | - | 4.598 | 5.077 |
| Despesas antecipadas | 15 | 99 | 60 | 172.991 | 48.724 |
| Derivativos - <i>hedge</i> | | - | - | 3.514 | - |
| Outras contas a receber | | 811 | 806 | 4.410 | 2.626 |
| Total do ativo circulante | | 131.155 | 206.806 | 741.269 | 657.679 |
| Não circulante | | | | | |
| Depósitos bancários vinculados | 7 | - | - | 59.058 | 47.722 |
| Clientes | 8 | - | - | 54.046 | 55.379 |
| Mútuos com partes relacionadas | 20 | 509.580 | 509.580 | 681.328 | 733.884 |
| Debêntures | 13 | - | - | 659.393 | 659.393 |
| Créditos com terceiros | 14 | - | - | 80.031 | 80.031 |
| Depósitos restituíveis | 11 | - | - | 57.174 | 18.175 |
| Depósitos judiciais | 12 | 449 | 342 | 25.402 | 24.942 |
| Impostos a recuperar | 9 | 65.011 | 72.511 | 82.508 | 95.708 |
| Impostos diferidos | 10 | - | - | 57.043 | 45.388 |
| Despesas antecipadas | 15 | - | - | 18.717 | 20.978 |
| Derivativos - <i>hedge</i> | | - | - | 1.518 | - |
| Investimentos | | | | | |
| Participações societárias | 16 | 2.100.673 | 1.826.386 | 301.034 | 237.911 |
| Propriedade para investimento | 17 | - | - | 558.367 | 554.950 |
| Imobilizado | 18 | 2.356 | 2.357 | 6.902.390 | 5.230.090 |
| Intangível | 19 | 6.667 | 7.094 | 91.990 | 93.396 |
| Direito de uso | 27 | - | - | 5.893 | - |
| Total do ativo não circulante | | 2.684.736 | 2.418.270 | 9.635.892 | 7.897.947 |
| Total do ativo | | 2.815.891 | 2.625.076 | 10.377.161 | 8.555.626 |

As notas explicativas são parte integrante das Informações financeiras intermediárias.

Prumo Logística S.A.

Balancos patrimoniais em 30 de junho de 2019 e 31 de dezembro de 2018
(Em milhares de reais)

| | Nota | Controladora | | Consolidado | |
|---|------|------------------|------------------|-------------------|------------------|
| | | 30/06/2019 | 31/12/2018 | 30/06/2019 | 31/12/2018 |
| Passivo | | | | | |
| Circulante | | | | | |
| Fornecedores | 21 | 4.469 | 4.906 | 247.929 | 53.575 |
| Empréstimos, financiamentos e debêntures | 23 | - | - | 738.102 | 391.392 |
| Passivos de arrendamento | 27 | - | - | 1.239 | - |
| Salários e encargos a pagar | | 17.817 | 22.261 | 43.410 | 50.651 |
| Contas a pagar com partes relacionadas | 20 | 525 | 1.203 | 101.191 | 12.358 |
| Obrigações com terceiros | 14 | - | - | 6.856 | 9.602 |
| Adiantamento de clientes | 25 | - | - | 4.190 | 5.162 |
| Impostos e contribuições a recolher | 24 | 1.674 | 560 | 11.616 | 7.091 |
| Imposto de renda e contribuição social a recolher | 24 | - | - | 3.072 | 4.885 |
| Derivativos - <i>hedge</i> | 37 | - | - | 2.224 | - |
| Outras contas a pagar | | - | - | 31 | 64 |
| Total do passivo circulante | | 24.485 | 28.930 | 1.159.860 | 534.780 |
| Não circulante | | | | | |
| Empréstimos, financiamentos e debêntures | 23 | - | - | 5.138.942 | 5.068.279 |
| Passivos de arrendamento | 27 | - | - | 4.983 | - |
| Contas a pagar com partes relacionadas | 20 | - | - | 647.000 | - |
| Mútuo com partes relacionadas | 20 | 864.880 | 626.490 | 864.880 | 626.490 |
| Obrigações com terceiros | 14 | - | - | 36.080 | 41.265 |
| Adiantamento de clientes | 25 | - | - | 21.500 | 22.260 |
| Impostos e contribuições a recolher | 24 | - | - | 114 | - |
| Provisão para contingências | 26 | 2.948 | 2.774 | 18.999 | 11.692 |
| Provisão para perda de investimentos | 16 | 700.959 | 472.442 | - | - |
| Impostos diferidos | 10 | 659 | - | 16.821 | 16.160 |
| Derivativos - <i>hedge</i> | 37 | - | - | 3.383 | - |
| Outras contas a pagar | | - | - | 484 | 484 |
| Total do passivo não circulante | | 1.569.446 | 1.101.706 | 6.753.186 | 5.786.630 |
| Patrimônio líquido | | | | | |
| Capital social | 28 | 3.292.821 | 3.292.821 | 3.292.821 | 3.292.821 |
| Reservas de capital | | 298.466 | 298.466 | 298.466 | 298.466 |
| Outros resultados abrangentes | | 705.791 | 677.312 | 705.791 | 677.312 |
| Prejuízos acumulados | | (3.075.118) | (2.774.159) | (3.070.170) | (2.776.069) |
| Patrimônio líquido atribuível aos acionistas controladores | | 1.221.960 | 1.494.440 | 1.226.908 | 1.492.530 |
| Participação de acionistas não controladores | | - | - | 1.237.207 | 741.686 |
| Total do patrimônio líquido | | 1.221.960 | 1.494.440 | 2.464.115 | 2.234.216 |
| Total do passivo e patrimônio líquido | | 2.815.891 | 2.625.076 | 10.377.161 | 8.555.626 |

As notas explicativas são parte integrante das Informações financeiras intermediárias.

Prumo Logística S.A.

Demonstrações dos resultados

Períodos de três e seis meses findos em 30 de junho de 2019 e 2018

(Em milhares de reais, exceto o prejuízo por ação, expresso em reais)

| | Nota | Controladora | | | |
|---|----------|---------------------------------|-------------------------|---------------------------------|-------------------------|
| | | Período de três meses findos em | | Período de seis meses findos em | |
| | | 01/04/2019 a 30/06/2019 | 01/04/2018 a 30/06/2018 | 01/01/2019 a 30/06/2019 | 01/01/2018 a 30/06/2018 |
| Receitas (despesas) operacionais | | | | | |
| Despesas gerais e administrativas | 32 | (17.936) | (19.325) | (33.930) | (35.309) |
| Reversão (provisão) para perda de depósitos restituíveis e recebíveis | 6, 8, 11 | 10 | (16) | 9 | (54) |
| Outras receitas | 33 | 40 | - | 40 | 60 |
| Outras despesas | 33 | (102) | - | (108) | - |
| Resultado antes do resultado financeiro, equivalência patrimonial e impostos | | (17.988) | (19.341) | (33.989) | (35.303) |
| Resultado financeiro | | | | | |
| Receitas financeiras | 34 | 5.989 | 3.907 | 10.601 | 7.563 |
| Despesas financeiras | 34 | (22.756) | (47.202) | (66.612) | (57.095) |
| | | (16.767) | (43.295) | (56.011) | (49.532) |
| Resultado de equivalência patrimonial | 16 | (83.167) | (267.878) | (210.300) | (374.009) |
| Resultado antes dos impostos | | (117.922) | (330.514) | (300.300) | (458.844) |
| Imposto de renda e contribuição social corrente | 23 | - | - | - | - |
| Imposto de renda e contribuição social diferido | 23 | (4.977) | - | (659) | - |
| Prejuízo do período | | (122.899) | (330.514) | (300.959) | (458.844) |
| Resultado atribuível aos: | | | | | |
| Resultado por ação | | | | | |
| Prejuízo por ação ordinária - básico e diluído (em R\$) | 29 | (0,32684) | (0,87899) | (0,80039) | (1,22028) |

As notas explicativas são parte integrante das Informações financeiras intermediárias.

Prumo Logística S.A.

Demonstrações dos resultados

Períodos de três e seis meses findos em 30 de junho de 2019 e 2018

(Em milhares de reais, exceto o prejuízo por ação, expresso em reais)

| | Nota | Consolidado | | | |
|---|------------|---------------------------------|----------------------------|---------------------------------|----------------------------|
| | | Período de três meses findos em | | Período de seis meses findos em | |
| | | 01/04/2019 a 30/06/2019 | 01/04/2018 a 30/06/2018 | 01/01/2019 a 30/06/2019 | 01/01/2018 a 30/06/2018 |
| Receita líquida de serviços | 30 | 104.432 | 89.577 | 193.533 | 166.973 |
| Custo dos serviços prestados | 31 | (81.259) | (81.527) | (157.790) | (147.704) |
| Lucro (Prejuízo) bruto | | 23.173 | 8.050 | 35.743 | 19.269 |
| Receitas (despesas) operacionais | | | | | |
| Despesas gerais e administrativas | 32 | (68.599) | (52.833) | (116.542) | (87.128) |
| Reversão (provisão) para perda de depósitos restituíveis e recebíveis | 6, 8,11 | 40.899 | (134) | 44.812 | (862) |
| Outras receitas | 33 | 625 | - | 1.152 | 277 |
| Outras despesas | 33 | (880) | (33) | (2.169) | (190) |
| Resultado antes do resultado financeiro, equivalência patrimonial e impostos | | (4.782) | (44.950) | (37.004) | (68.634) |
| Resultado financeiro | | | | | |
| Receitas financeiras | 34 | 42.875 | 49.312 | 90.585 | 88.345 |
| Despesas financeiras | 34 | (200.507) | (294.110) | (436.091) | (467.365) |
| | | (157.632) | (244.798) | (345.506) | (379.020) |
| Resultado de equivalência patrimonial | 35 | 32.262 | (23.246) | 61.454 | 5.470 |
| Resultado antes dos impostos | | (130.152) | (312.994) | (321.056) | (442.184) |
| Imposto de renda e contribuição social corrente | 23 | 418 | (1.271) | (3.085) | (3.178) |
| Imposto de renda e contribuição social diferido | 23 | 1.280 | (34.363) | 10.717 | (34.708) |
| Prejuízo do período | | (128.454) | (348.628) | (313.424) | (480.070) |
| Resultado atribuível aos: | | | | | |
| Acionistas controladores | 29 | (119.500) | (330.432) | (294.101) | (458.679) |
| Acionistas não controladores | | (8.954) | (18.196) | (19.323) | (21.391) |
| Prejuízo do período | | (128.454) | (348.628) | (313.424) | (480.070) |
| Resultado por ação | | | | | |
| Prejuízo por ação ordinária - básico e diluído (em R\$) | 29 | (0,36919) | (0,87877) | (0,83354) | (1,21984) |

As notas explicativas são parte integrante das Informações financeiras intermediárias.

Prumo Logística S.A.

Demonstrações dos resultados abrangentes

Períodos de três e seis meses findos em 30 de junho de 2019 e 2018

(Em milhares de reais)

| | Controladora | | | |
|--|--|------------------------------------|--|------------------------------------|
| | Período de três meses findos em | | Período de seis meses findos em | |
| | 01/04/2019 a 30/06/2019 | 01/04/2018 a 30/06/2018 | 01/01/2019 a 30/06/2019 | 01/01/2018 a 30/06/2018 |
| Prejuízo do período | (122.899) | (330.514) | (300.959) | (458.844) |
| Outros resultados abrangentes | | | | |
| Ajustes acumulados de conversão | (15.729) | 145.059 | (10.506) | (149.806) |
| Instrumento de <i>hedge</i> | (4.348) | - | (257) | - |
| Ganho/perda na variação percentual em investida | 12.652 | - | 39.242 | - |
| Total dos resultados abrangentes do período | (130.324) | (185.455) | (272.480) | (309.038) |
| Resultado abrangente atribuível aos: | | | | |
| Acionistas controladores | (130.324) | (185.455) | (272.480) | (309.038) |
| | | | | |
| | Consolidado | | | |
| | Período de três meses findos em | | Período de seis meses findos em | |
| | 01/04/2019 a 30/06/2019 | 01/04/2018 a 30/06/2018 | 01/01/2019 a 30/06/2019 | 01/01/2018 a 30/06/2018 |
| Prejuízo do período | (128.454) | (348.628) | (313.424) | (480.070) |
| Outros resultados abrangentes | | | | |
| Ajustes acumulados de conversão | (15.729) | 145.059 | (10.506) | (149.806) |
| Instrumento de <i>hedge</i> | (4.348) | - | (257) | - |
| Ganho/perda na variação percentual em investida | 12.652 | - | 39.242 | - |
| Total dos resultados abrangentes do período | (135.879) | (203.569) | (284.945) | (330.264) |
| Resultado abrangente atribuível aos: | | | | |
| Acionistas controladores | (126.925) | (185.122) | (265.622) | (308.873) |
| Acionistas não controladores | (8.954) | (16.128) | (19.323) | (21.391) |

As notas explicativas são parte integrante das Informações financeiras intermediárias.

Prumo Logística S.A.

Demonstrações das mutações do patrimônio líquido (controladora e consolidado)
Períodos de seis meses findos em 30 de junho de 2019 e 2018
(Em milhares de reais)

| | <u>Reserva de Capital</u> | | | | <u>Outros Resultados Abrangentes</u> | | | | | Patrimônio líquido - controladora | | | Participação de acionista não controladores | Total do patrimônio líquido | |
|--|---------------------------|--------------------------|----------------------------|-----------------------------|--|-------------------------------------|---|---------------------------------|---------------------------------|-----------------------------------|------------------|----------------|---|-----------------------------|------------------|
| | Capital social | Ágio na emissão de ações | Opções de ações outorgadas | Gastos com emissão de ações | Reserva de capital reflexa - Ferropart | Bônus de subscrição Siemens-reflexa | Ganho/(perda) na variação percentual em investida | Ajuste de avaliação patrimonial | Ajustes acumulados de conversão | Prejuízos acumulados | Outros | Total | | | |
| Saldo em 1º de janeiro de 2018 | 3.232.034 | 327.761 | 62.642 | (31.844) | 125.182 | 13.231 | 480.408 | (288) | (133.359) | (1.880.807) | 2.194.960 | (2.235) | 2.192.725 | 237.790 | 2.430.515 |
| Prejuízo do período | - | - | - | - | - | - | - | - | - | (458.844) | (458.844) | 165 | (458.679) | (21.391) | (480.070) |
| Aumento de capital | 60.787 | - | - | - | - | - | - | - | - | - | 60.787 | - | 60.787 | - | 60.787 |
| Resgate de ações | - | (60.787) | - | - | - | - | - | - | - | - | (60.787) | - | (60.787) | - | (60.787) |
| Opções sobre ações reconhecidas | - | - | 694 | - | - | - | - | - | - | - | 694 | - | 694 | - | 694 |
| Ajustes acumulados de conversão | - | - | - | - | - | - | - | 149.518 | - | - | 149.518 | - | 149.518 | 37.381 | 186.899 |
| Aporte da Siemens na GNA | - | - | - | - | - | 14.651 | - | - | - | - | 14.651 | - | 14.651 | 294.763 | 309.414 |
| Aporte do Porto de Antuérpia na PdA | - | - | - | - | - | 28.035 | - | - | - | - | 28.035 | - | 28.035 | 4.278 | 32.313 |
| Saldo em 30 de junho de 2018 | 3.292.821 | 266.974 | 63.336 | (31.844) | 125.182 | 13.231 | 523.094 | (288) | 16.159 | (2.339.651) | 1.929.014 | (2.070) | 1.926.944 | 552.821 | 2.479.765 |
| Prejuízo do período | - | - | - | - | - | - | - | - | - | (434.508) | (434.508) | 160 | (434.348) | (24.585) | (458.933) |
| Instrumento financeiro hedge-reflexa | - | - | - | - | - | - | - | 288 | - | - | 288 | - | 288 | - | 288 |
| Ajustes acumulados de conversão | - | - | - | - | - | - | - | - | 7.571 | - | 7.571 | - | 7.571 | 1.602 | 9.173 |
| Redução de capital - Açú Petróleo Reflexa | - | - | - | - | - | - | - | - | - | - | - | - | - | (20.000) | (20.000) |
| Aporte na GNA | - | - | - | - | - | (7.925) | - | - | - | - | (7.925) | - | (7.925) | 231.848 | 223.923 |
| Saldo em 31 de dezembro de 2018 | 3.292.821 | 266.974 | 63.336 | (31.844) | 125.182 | 13.231 | 515.169 | - | 23.730 | (2.774.159) | 1.494.440 | (1.910) | 1.492.530 | 741.686 | 2.234.216 |
| Prejuízo do período | - | - | - | - | - | - | - | - | - | (300.959) | (300.959) | 4.721 | (296.238) | (17.186) | (313.424) |
| Instrumento financeiro hedge-reflexa | - | - | - | - | - | - | - | (257) | - | - | (257) | - | (257) | - | (257) |
| Ajustes acumulados de conversão | - | - | - | - | - | - | - | - | (10.506) | - | (10.506) | - | (10.506) | (2.101) | (12.607) |
| Aumento de capital/ reserva - GNA | - | - | - | - | - | 1.663 | - | - | - | - | 1.663 | - | 1.663 | 518.169 | 519.832 |
| Aumento de capital/ reserva do Porto de Antuérpia na PDA | - | - | - | - | - | 37.579 | - | - | - | - | 37.579 | - | 37.579 | (1.224) | 36.355 |
| Saldo em 30 de junho de 2019 | 3.292.821 | 266.974 | 63.336 | (31.844) | 125.182 | 13.231 | 554.411 | (257) | 13.224 | (3.075.118) | 1.221.960 | 2.811 | 1.224.771 | 1.239.344 | 2.464.115 |

As notas explicativas são parte integrante das informações financeiras intermediárias.

Prumo Logística S.A.

Demonstrações dos fluxos de caixa

Períodos de seis meses findos em 30 de junho de 2019 e 2018

(Em milhares de reais)

| | Controladora | | Consolidado | |
|--|----------------------------|----------------------------|----------------------------|----------------------------|
| | 01/01/2019 a 30/06/2019 | 01/01/2018 a 30/06/2018 | 01/01/2019 a 30/06/2019 | 01/01/2018 a 30/06/2018 |
| Fluxos de caixa das atividades operacionais | | | | |
| Prejuízo antes dos impostos | (300.300) | (458.844) | (321.056) | (442.184) |
| Itens de resultado que não afetam o caixa: | | | | |
| Depreciação e amortização | 623 | 623 | 88.670 | 88.867 |
| Baixa do imobilizado | 101 | - | 821 | 545 |
| Resultado de equivalência patrimonial | 210.300 | 374.009 | (61.454) | (5.470) |
| Variação monetária e juros | 47.883 | 37.788 | 316.224 | 371.925 |
| Variação cambial pela conversão | - | - | 38.514 | 13.236 |
| Amortização (reversão) do custo de transação | - | - | 15.341 | 14.539 |
| Provisão (reversão) para perda | (9) | 54 | (44.812) | 862 |
| Provisão (reversão) para bônus | 8.495 | 8.719 | 24.022 | 18.161 |
| Provisão para contingências | 175 | 273 | 7.307 | 6.376 |
| Despesa com remuneração baseada em ações | - | 648 | - | 694 |
| Resultado líquido ajustado | (32.732) | (36.730) | 63.577 | 67.551 |
| (Aumento) redução de ativos e aumento (redução) de passivos: | | | | |
| Clientes | - | - | (8.962) | (2.821) |
| Depósitos restituíveis | - | - | (4.959) | 203 |
| Impostos a recuperar | 1.254 | 5.666 | 18.623 | 21.586 |
| Créditos com terceiros | - | - | - | (289) |
| Depósitos judiciais | - | - | 460 | - |
| Despesas antecipadas | (39) | (396) | (122.006) | (29.586) |
| Adiantamentos diversos | (19) | (31) | - | (257) |
| Outros valores a receber | (10) | (40) | (1.784) | (5.268) |
| Fornecedores | (437) | (1.077) | 194.354 | 308 |
| Contas a receber com partes relacionadas | (1.615) | (1.112) | 4.499 | 2.185 |
| Contas a pagar com partes relacionadas | (678) | (113) | 1.829 | 3.142 |
| Adiantamento de clientes | - | - | (1.731) | 260 |
| Obrigações com terceiros | - | - | (7.931) | - |
| Impostos e contribuições a recolher | 1.114 | (2.257) | (8.168) | (10.832) |
| Salários e encargos a pagar | (12.938) | (17.608) | (31.263) | (27.055) |
| Outras contas a pagar | - | (56) | 5.575 | (1.646) |
| Caixa líquido proveniente das (usado nas) atividades operacionais | (46.100) | (53.754) | 102.113 | 17.481 |
| Fluxo de caixa nas atividades de investimentos | | | | |
| Aquisição de bens do imobilizado | (296) | (18) | (1.052.719) | (277.847) |
| Aquisição de bens do intangível | - | (31) | (1.101) | (754) |
| Títulos e valores mobiliários | 14.485 | 13.201 | 15.149 | (1.220) |
| Aumento de capital em controlada | (212.262) | (69.943) | - | - |
| Reserva de capital em controlada | (213.238) | (112.888) | - | - |
| Adiantamento para futuro aumento de capital | (15.009) | (4.265) | - | - |
| Redução de capital em controlada | 214.592 | - | - | - |
| Propriedade para investimentos | - | - | (3.289) | (3.534) |
| Empréstimos concedidos a partes relacionadas | - | (9.172) | - | (9.172) |
| Empréstimos liquidados com partes relacionadas | - | - | 75.996 | 66.364 |
| Caixa líquido usado nas atividades de investimento | (211.728) | (183.116) | (965.964) | (226.163) |
| Fluxo de caixa das atividades de financiamentos | | | | |
| Aumento de capital por acionista não controlador | - | - | 554.522 | 280.054 |
| Reserva de capital por acionista minoritário | - | - | - | 28.378 |
| Aumento de capital | - | 60.787 | - | 60.787 |
| Resgate de ações | - | (60.787) | - | (60.787) |
| Passivo de arrendamento | - | - | (6.221) | - |
| Juros pagos | - | - | (29.861) | (25.584) |
| Custo de transação | - | - | (12.399) | (416) |
| Caixa restrito | - | - | (39.543) | - |
| Depósitos bancários vinculados | - | 20.645 | (10.914) | 17.701 |
| Empréstimos obtidos com terceiros | - | - | 226.358 | 130.953 |
| Empréstimos obtidos com partes relacionadas | 186.545 | 354.394 | 186.545 | 354.394 |
| Empréstimos liquidados com terceiros | - | - | (79.741) | (51.232) |
| Caixa líquido proveniente das atividades de financiamento | 186.545 | 375.039 | 788.746 | 734.248 |
| Aumento (redução) do caixa e equivalente de caixa | (71.283) | 138.169 | (75.105) | 525.566 |
| No início do período | 125.874 | 44.021 | 307.188 | 83.033 |
| No fim do período | 54.591 | 182.190 | 231.361 | 602.889 |
| Efeito da variação cambial em caixa e equivalentes de caixa | - | - | 722 | 5.710 |
| Aumento (redução) do caixa e equivalente de caixa | (71.283) | 138.169 | (75.105) | 525.566 |

As notas explicativas são parte integrante das Informações financeiras intermediárias.

Prumo Logística S.A.

Demonstrações do valor adicionado

Períodos de seis meses findos em 30 de junho de 2019 e 2018

(Em milhares de reais)

| | Controladora | | Consolidado | |
|--|----------------------------|----------------------------|----------------------------|----------------------------|
| | 01/01/2019 a 30/06/2019 | 01/01/2018 a 30/06/2018 | 01/01/2019 a 30/06/2019 | 01/01/2018 a 30/06/2018 |
| Receitas | | | | |
| Vendas de mercadorias, produtos e serviços | - | - | 216.614 | 195.457 |
| Outras receitas | 40 | 60 | 1.152 | 277 |
| Construção de ativos próprios | - | - | 1.996.915 | 278.452 |
| | 40 | 60 | 2.214.681 | 474.186 |
| Insumos adquiridos de terceiros (inclui ICMS e IPI) | | | | |
| Custos dos produtos, das mercadorias e dos serviços vendidos | - | - | (48.597) | (47.011) |
| Materiais, energia, serviços de terceiros e outros | (8.277) | (8.678) | (2.036.151) | (306.599) |
| Perda/recuperação de valores ativos | 9 | - | 44.812 | - |
| Provisão de perda | - | (54) | - | (862) |
| Outras | (276) | (272) | 2.981 | (566) |
| | (8.544) | (9.004) | (2.036.955) | (355.038) |
| Valor adicionado bruto | (8.504) | (8.944) | 177.726 | 119.148 |
| Depreciação, amortização e exaustão | (622) | (623) | (101.420) | (88.867) |
| Valor adicionado líquido gerado pela Companhia | (9.126) | (9.567) | 76.306 | 30.281 |
| Valor adicionado recebido em transferência | | | | |
| Resultado de equivalência patrimonial | (210.300) | (374.009) | 61.454 | 5.470 |
| Receitas financeiras | 10.601 | 7.563 | 90.585 | 88.345 |
| Imposto de renda diferido | (659) | - | 10.717 | (34.708) |
| | (200.358) | (366.446) | 162.756 | 59.107 |
| Valor adicionado total a distribuir | (209.484) | (376.013) | 239.062 | 89.388 |
| Distribuição do valor adicionado | | | | |
| Empregados | | | | |
| Remuneração direta | 9.093 | 8.528 | 36.161 | 26.863 |
| Benefícios | 9.919 | 11.029 | 33.947 | 26.991 |
| FGTS | 484 | 449 | 2.387 | 1.702 |
| | 19.496 | 20.006 | 72.495 | 55.556 |
| Tributos | | | | |
| Federais | 3.543 | 3.083 | 36.481 | 34.788 |
| Estaduais | 68 | 1 | 93 | 2.827 |
| Municipais | - | - | 2.966 | 3.221 |
| | 3.611 | 3.084 | 39.540 | 40.836 |
| Remuneração de capitais de terceiros | | | | |
| Juros | 66.612 | 57.095 | 436.091 | 467.365 |
| Aluguéis | 1.756 | 2.646 | 4.360 | 5.701 |
| | 68.368 | 59.741 | 440.451 | 473.066 |
| Remuneração de capitais próprios | | | | |
| Prejuízo líquido do período | (300.959) | (458.844) | (294.101) | (458.679) |
| Participação dos não-controladores nos prejuízos retidos | - | - | (19.323) | (21.391) |
| | (300.959) | (458.844) | (313.424) | (480.070) |
| | (209.484) | (376.013) | 239.062 | 89.388 |

As notas explicativas são parte integrante das Informações financeiras intermediárias.

Prumo Logística S.A.

Notas explicativas às Informações financeiras intermediárias individuais e consolidadas
Período findo em 30 de junho de 2019

(Em milhares de reais, exceto quando mencionado de outra forma)

1. Contexto operacional

A Prumo Logística S.A. (“Prumo” ou “Companhia”) foi constituída em 2007, com o objetivo de desenvolver empreendimentos de infraestrutura e competências logísticas integradas, principalmente no setor portuário. A Companhia atualmente desenvolve suas operações através das controladas Porto do Açú Operações S.A. (“Porto do Açú”), Açú Petróleo S.A. (“Açú Petróleo”) e Gás Natural Açú S.A. (“GNA”), da controlada indireta em conjunto (“empreendimento controlado em conjunto”) Ferroport Logística Comercial Exportadora S.A. (“Ferroport”), do Consórcio Dome Serviços Integrados e do empreendimento controlado em conjunto NFX Combustíveis Marítimos Ltda. (“NFX”).

Em 30 de junho de 2019, o valor patrimonial consolidado da Companhia é de R\$6,55 por ação (R\$5,94 em 31 de dezembro de 2018), apresentando prejuízo consolidado no período de R\$313.424 (R\$480.070 em 30 de junho de 2018) e capital circulante consolidado negativo de R\$418.591 (positivo em R\$122.899 em 31 de dezembro de 2018).

As estratégias financeiras previstas para curto prazo são as seguintes:

- A subsidiária Açú Petróleo aguarda o cumprimento de condições precedentes do contrato de financiamento com a Overseas Private Investment Corporation (“OPIC”), para receber o restante dos recursos da linha de crédito no montante de US\$235 milhões.
- A Administração está estruturando o financiamento para a implementação de duas térmicas a gás natural e um terminal de gás natural liquefeito (“GNL”) no Porto do Açú. Sobre a primeira térmica, UTE GNA I, em 20 de dezembro de 2018, a empresa assinou com o BNDES o primeiro contrato de financiamento, no valor de R\$1,76 bilhão e, em 15 de março de 2019, a UTE GNA I fechou a estrutura do financiamento assinando o contrato com a *International Finance Corporation* (IFC), no valor de US\$288 milhões. O início das liberações está previsto para o decorrer no segundo semestre de 2019. Em relação à construção da segunda térmica, a Companhia já iniciou a negociação com as possíveis fontes de financiamento e espera avançar na obtenção de recursos de longo prazo para a UTE GNA II nos próximos meses; e
- Adicionalmente, a Administração continua empenhada na busca de outras formas de obtenção de recursos para a continuidade da realização dos planos de negócios da Companhia, os quais incluem o desenvolvimento dos empreendimentos descritos nesta nota.

Prumo Logística S.A.

Notas explicativas às Informações financeiras intermediárias individuais e consolidadas
Período findo em 30 de junho de 2019
(Em milhares de reais, exceto quando mencionado de outra forma)

1. Contexto operacional---Continuação

Porto do Açu

Não houve modificações com relação às informações divulgadas na Demonstração Financeira de 31 de dezembro de 2018. No período de 6 meses findo em 30 de junho de 2019, o T-Mult movimentou 347.678 toneladas de granéis.

A Port of Antwerp International NV (“PAI”) subscreveu 24.815.528 novas ações ordinárias ao preço de emissão de R\$1,48 por ação, tendo sido destinados R\$24.295 à conta de capital social, equivalentes a 1,15% do capital social da Porto do Açu, e R\$12.058 à conta de reserva de capital.

Ferroport

Não houve modificações com relação às informações divulgadas na Demonstração Financeira de 31 de dezembro de 2018. No período de 6 meses findo em 30 de junho de 2019, foi embarcado o total de 10.622 mil toneladas de minério de ferro, em 65 navios Capesizes.

NFX (BP - Prumo)

Não houve modificações com relação às informações divulgadas na Demonstração Financeira de 31 de dezembro de 2018. No período findo em 30 de junho de 2019, a NFX comercializou aproximadamente 80.500 toneladas de óleo diesel marítimo em 190 operações *onshore*, realizadas tanto no terminal próprio Tecma quanto no T-Mult e no Terminal da Edison Chouest (“B-Port”), além de 42 operações *offshore*. Atualmente conta ainda com duas embarcações contratadas para auxílio em operações de *offloading* e abastecimento.

Prumo Logística S.A.

Notas explicativas às Informações financeiras intermediárias individuais e consolidadas
Período findo em 30 de junho de 2019

(Em milhares de reais, exceto quando mencionado de outra forma)

1. Contexto operacional---Continuação

Grupo GNA

A GNA detém licenças ambientais preliminares para até 6,4 GW em termelétricas em ciclo combinado. Os processos para assinatura dos contratos de comercialização de energia de duas UTE's estão avançados, na totalidade de capacidade instalada de 2.911 GW. Em dezembro de 2017, a GNA e a BP Global Investments Limited ("BP") celebraram um acordo de investimento como segue:

- (i) Através da AGE em 5 de janeiro de 2018, foi efetuado aporte pela BP referente a 30% do capital da GNA, por meio da subscrição de novas ações no valor de US\$7.500, equivalente a R\$25.717 e R\$14.544 que deveriam ser integralizados até 30 de janeiro de 2019;
 - a. Em 25 de fevereiro de 2019 foi constituído o ato que prorrogou o prazo de integralização de 30 de janeiro de 2019 para 30 de maio de 2019. O valor de R\$14.544 foi integralizado em 8 de maio de 2019.
- (ii) As regras para investimento, pela Prumo e BP, na GNA I, subsidiária da GNA, que irá construir e operar uma termelétrica de 1.238 MW, assim como o compromisso de capital necessário para este investimento, proporcional às suas participações societárias na GNA, observando o limite de US\$79.200 de investimento de capital pela BP no capex de construção do projeto;
- (iii) As regras da sociedade e potenciais investimentos pela BP, em futuros projetos a serem desenvolvidos pela GNA ou por suas subsidiárias; e
- (iv) Os termos e condições para a aquisição, pela BP, de 50% do capital da GNA Açúcar Comercializadora de Energia Ltda ("GNA III"), sociedade subsidiária da Prumo, que terá como finalidade o desenvolvimento de oportunidades relacionadas à compra e venda de energia, gás natural e líquidos derivados de gás natural no porto do Açúcar.

Prumo Logística S.A.

Notas explicativas às Informações financeiras intermediárias individuais e consolidadas
Período findo em 30 de junho de 2019

(Em milhares de reais, exceto quando mencionado de outra forma)

1. Contexto operacional---Continuação

As obras da GNA I foram iniciadas em março de 2018 e, atualmente, cerca de 79% do projeto já foi concluído, seguindo o cronograma acordado. Os trabalhos de construção civil estão em fase de conclusão e foi iniciada a etapa de montagem eletromecânica.

No segundo trimestre de 2019, a GNA I recebeu e foi instalado a turbina a gás e o gerador da unidade 13, referente a ilha de potência. Mais de 30% dos equipamentos da termelétrica já estão no Porto do Açú, dentre eles, componentes da caldeira, condensadores, turbinas e geradores. A estimativa que as demais turbinas e equipamentos cheguem ao Porto do Açú até o final do mês de agosto.

Em paralelo, as obras da termelétrica estão em andamento, bem como a construção do Terminal de Regaseificação de GNL e os trabalhos para cabeamento da Linha de Transmissão 345 kV, que irá escoar a energia produzida pela GNA I.

2. Licenças e autorizações

Novas Licenças ou autorizações obtidas no 1º semestre de 2019

| Empresas | Descrição | Documento | Data de emissão | Vigência |
|-------------------|--|----------------------|-----------------|------------|
| Reserva Ambiental | Autoriza a realização de soltura de todos os animais capturados, imediatamente após a coleta de dados, no mesmo local de captura e aproveitamento científico de todos os animais encontrados mortos ou que vierem a óbito durante as atividades de levantamento de fauna, devendo estes ser encaminhados para a instituição de pesquisa depositária. | CA nº AA nº IN003190 | 05/04/2019 | 05/04/2021 |
| Porto do Açú | Licença concedida à Porto do Açú autorizando a localização, instalação e operação de um ponto de abastecimento de máquinas e veículos automotores, possuindo 03 tanques aéreos com capacidade de 30m³ cada. | LAS nº IN046935 | 29/10/2018 | 29/10/2023 |
| Águas Industriais | Licença concedida, autorizando a perfuração de poço tubular de aproximadamente 250 metros de profundidade, para extração de água bruta subterrânea em aquífero sedimentar, com a finalidade prevista de uso industrial. | LAS nº IN003607 | 12/06/2019 | 12/06/2020 |

Prumo Logística S.A.

Notas explicativas às Informações financeiras intermediárias individuais e consolidadas
Período findo em 30 de junho de 2019

(Em milhares de reais, exceto quando mencionado de outra forma)

3. Empresas do Grupo Prumo

| | País | Participação acionária | |
|--|--------|------------------------|------------|
| | | 30/06/2019 | 31/12/2018 |
| Controladas diretas | | | |
| Porto do Açú Operações S.A. ("Porto do Açú") (*) | Brasil | 97,65% | 98,82% |
| LLX Brasil Operações Portuárias S.A. ("LLX Brasil") | Brasil | 100,00% | 100,00% |
| NFX Combustíveis Marítimos Ltda. ("NFX") (**) | Brasil | 50,00% | 50,00% |
| Açú Petróleo S.A. ("Açú Petróleo") | Brasil | 60,00% | 60,00% |
| Gás Natural Açú S.A. ("GNA") (***) | Brasil | 70,00% | 72,19% |
| Prumo Participações e Investimentos S.A. ("Prumo Participações") | Brasil | 100,00% | 100,00% |
| Heliporto do Açú S.A. ("Heliporto") | Brasil | 100,00% | 100,00% |
| Açú Petróleo Investimentos S.A. ("Açú Investimentos") | Brasil | 100,00% | 100,00% |
| Prumo Serviços e Navegação Ltda. ("Prumo Navegação") | Brasil | 100,00% | 100,00% |
| Rochas do Açú Ltda. ("Rochas do Açú") | Brasil | 99,00% | 99,00% |
| Açú Energia Renovável Ltda. ("Açú Energia") | Brasil | 99,00% | 99,00% |
| Controladas indiretas | | | |
| Ferroport Logística Comercial Exportadora S.A. (****) | Brasil | 50,00% | 50,00% |
| Açú Petróleo S.A. ("Açú Petróleo") | Brasil | 20,00% | 20,00% |
| GSA - Grussaí Siderúrgica do Açú Ltda. ("GSA") | Brasil | 99,99% | 99,99% |
| Reserva Ambiental Fazenda Caruara S.A. ("Reserva Ambiental Caruara") | Brasil | 99,05% | 99,05% |
| G3X Engenharia S.A. ("G3X") | Brasil | 99,99% | 99,99% |
| Pedreira Sapucaia Ind. e Comércio Ltda. ("Pedreira Sapucaia") | Brasil | 97,27% | 97,44% |
| Águas Industriais do Açú S.A. ("antiga EBN") ("Águas Industriais") | Brasil | 100,00% | 100,00% |
| SNF - Siderúrgica do Norte Fluminense Ltda. ("SNF") | Brasil | 100,00% | 100,00% |
| UTE GNA I Geração de Energia S.A. ("GNA I") | Brasil | 67,00% | 67,00% |
| UTE GNA II Geração de Energia Ltda. ("GNA II") | Brasil | 49,50% | 49,50% |
| GNA Comercializadora de Energia Ltda. ("GNA III") | Brasil | 99,00% | 99,00% |
| Gás Natural Açú Infraestrutura S.A. ("GNA Infra") | Brasil | 95,03% | 90,66% |
| Fundo de Investimentos em Cotas de Fundos de Investimento | | | |
| Multimercado Crédito Privado LLX 63 | Brasil | 99,99% | 99,99% |
| Dome Serviços Integrados ("Dome") (*****) | Brasil | 50,00% | 50,00% |

(*) Empreendimento controlado pela Prumo, com participação de 2,35% do Port of Antwerp International NV ("PAI")

(**) Empreendimento controlado em conjunto pela Prumo e pela BP Global Investment Limited ("BP"), detendo cada acionista 50% das ações.

(***) Empreendimento controlado pela Prumo, com participação de 30% da BP Global Investment Limited

(****) Empreendimento controlado em conjunto pela Prumo Participações e pela Anglo American, detendo cada acionista 50% das ações.

(*****) O consórcio Dome é constituído pelas empresas Prumo Serviços e Navegação Ltda. e Granenergia Navegação S.A., com participações iguais de 50%.

Prumo Logística S.A.

Notas explicativas às Informações financeiras intermediárias individuais e consolidadas
Período findo em 30 de junho de 2019

(Em milhares de reais, exceto quando mencionado de outra forma)

3. Empresas do Grupo Prumo--Continuação

Em 30 de junho de 2019, o Grupo Prumo (“Prumo, empresas controladas e empreendimentos controlados em conjunto”) apresenta a seguinte estrutura:

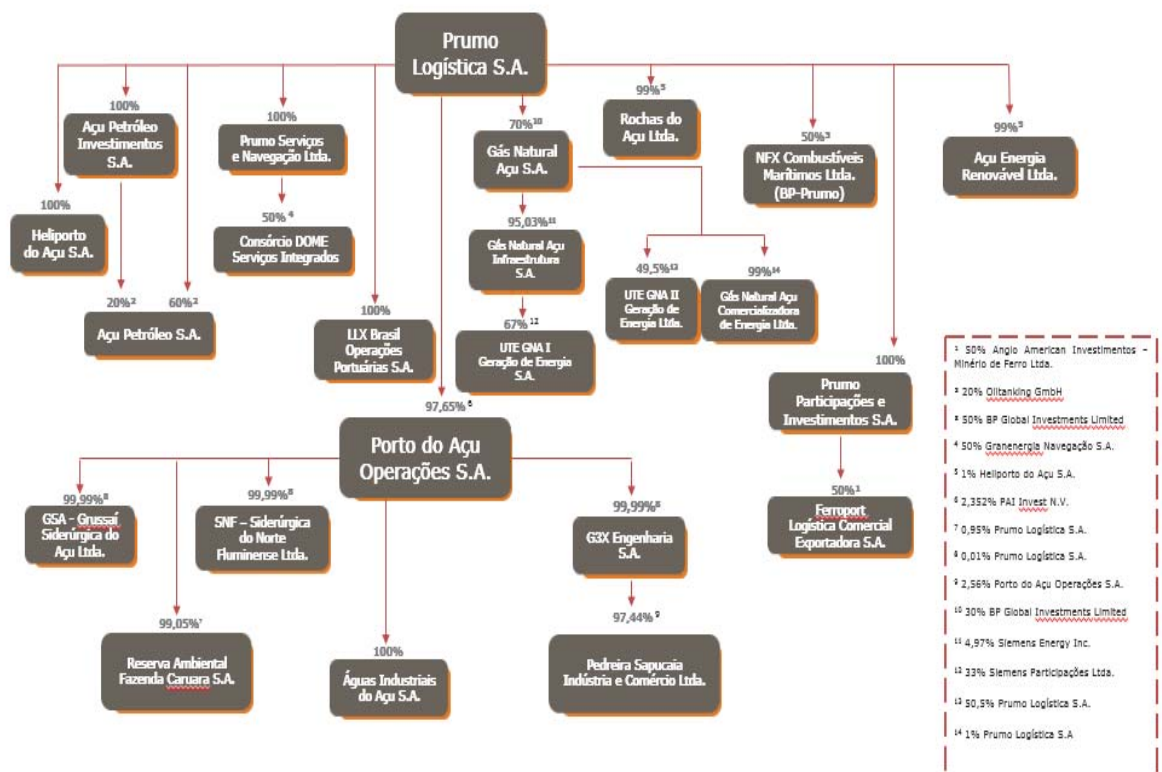

Prumo Logística S.A.

Notas explicativas às Informações financeiras intermediárias individuais e consolidadas
Período findo em 30 de junho de 2019

(Em milhares de reais, exceto quando mencionado de outra forma)

4. Base de preparação e apresentação das Informações financeiras intermediárias

a) Declaração de conformidade

As Informações financeiras intermediárias individuais foram elaboradas de acordo com o CPC 21(R1) - Demonstrações Intermediárias emitidas pelo Comitê de Pronunciamentos Contábeis (CPC) e as informações financeiras intermediárias consolidadas de acordo com o CPC 21(R1) e com a norma internacional IAS 34 - Interim Financial Reporting, emitida pelo *International Accounting Standards Board* - IASB.

As Informações financeiras intermediárias individuais foram elaboradas de acordo com o BR GAAP e incluem o ativo diferido da controlada Porto do Açúcar e dos empreendimentos controlados em conjunto Ferroport e NFX, refletidos na controladora por equivalência patrimonial. Portanto, estas Informações financeiras intermediárias individuais em BR GAAP não estão de acordo com o IFRS. A diferença entre o patrimônio líquido individual e o consolidado está relacionada ao referido ativo diferido, que foi reconhecida em prejuízos acumulados no patrimônio líquido consolidado quando da adoção inicial do IFRS. A amortização desse ativo diferido vem sendo reconhecida no resultado do período pelo empreendimento controlado em conjunto Ferroport e por consequência por equivalência patrimonial na controladora.

As informações financeiras intermediárias devem ser lidas em conjunto com as demonstrações financeiras individuais e consolidadas de 31 de dezembro de 2018, aprovadas em 21 de março de 2019, as quais foram preparadas de acordo com as práticas contábeis adotadas no Brasil, que incluem as disposições da Lei das Sociedades por Ações e do Comitê de Pronunciamentos Contábeis (CPC), e com as normas internacionais de relatório financeiro (IFRS) emitidas pelo *International Accounting Standards Board* (IASB).

Em 14 de agosto de 2019, a Administração da Companhia autorizou a conclusão e divulgação das informações financeiras intermediárias referentes ao período findo em 30 de junho de 2019.

Prumo Logística S.A.

Notas explicativas às Informações financeiras intermediárias individuais e consolidadas

Período findo em 30 de junho de 2019

(Em milhares de reais, exceto quando mencionado de outra forma)

4. Base de preparação e apresentação das Informações financeiras intermediárias---Continuação

b) Base de preparação

As Informações financeiras intermediárias individuais e consolidadas foram preparadas com base no custo histórico e ajustada para refletir (i) valor justo por meio do resultado ou pelo valor justo através de outros resultados abrangentes; e (ii) perdas pela redução ao valor recuperável (“*impairment*”) de ativos.

c) Moeda funcional e moeda de apresentação

Estas Informações financeiras intermediárias individuais e consolidadas estão apresentadas em Real, que é a moeda funcional da Companhia e de suas controladas, com a exceção da Açu Petróleo, cuja moeda funcional é o Dólar norte-americano. Todos os saldos foram arredondadas para o milhar mais próximo, exceto quando indicado de outra forma.

d) Uso de estimativas e julgamentos

Os julgamentos significativos feitos pela Administração na aplicação das políticas contábeis e as principais fontes de incerteza de estimativa são os mesmos aplicados e evidenciados na nota 5 - Principais Políticas Contábeis nas demonstrações financeiras consolidadas no exercício findo em 31 de dezembro de 2018.

5. Políticas contábeis

Na elaboração destas Informações financeiras intermediárias referentes ao período findo em 30 de junho de 2019, as políticas contábeis adotadas são uniformes àquelas utilizadas quando da preparação das Demonstrações Financeiras de 31 de dezembro de 2018, emitidas em 21 de março de 2019, exceto pela nova política contábil relacionada com a adoção do CPC 06 / IFRS 16 - Arrendamentos, que está descrita nesta nota explicativa, letra (a) - Arrendamento Mercantil.

Prumo Logística S.A.

Notas explicativas às Informações financeiras intermediárias individuais e consolidadas

Período findo em 30 de junho de 2019

(Em milhares de reais, exceto quando mencionado de outra forma)

5. Políticas contábeis

a) Arrendamento Mercantil

Em janeiro de 2016, o International Accounting Standards Board (IASB) emitiu a norma IFRS 16 - Leasing (Arrendamento Mercantil) que passou a vigorar a partir de 1º de janeiro de 2019, mudando a forma como as organizações administram seus contratos. A partir de janeiro de 2019, a entidade deve avaliar se o contrato é, ou contém, um arrendamento, isto é, se ele transmite o direito de controlar o uso de ativo identificado por um período de tempo em troca de contraprestação e, posteriormente, analisar os critérios de reconhecimento, mensuração e apresentação aplicáveis.

A IFRS 16 tem como característica o aumento na transparência e comparabilidade, além de impactos na contabilização ao longo da vida do arrendamento, onde como consequência do ajuste a valor presente do passivo, as despesas sofrerão variações ao longo do tempo, registrando maiores despesas no início e menores com o decorrer do contrato.

Práticas contábeis

Dentre as mudanças para arrendatários, o IFRS 16 eliminou a classificação entre arrendamentos mercantis financeiros e operacionais, passando a existir um único modelo no qual todos os arrendamentos mercantis resultam no reconhecimento de ativos referentes aos direitos de uso dos ativos arrendados e um passivo de arrendamento.

Com a adoção do IFRS 16, a Companhia deixou de reconhecer custos e despesas operacionais oriundas de contratos de arrendamento mercantis operacionais e passou a reconhecer em sua demonstração de resultado: (i) os efeitos da depreciação dos direitos de uso dos ativos arrendados; e (ii) a despesa financeira dos contratos de arrendamento mercantil.

Prumo Logística S.A.

Notas explicativas às Informações financeiras intermediárias individuais e consolidadas

Período findo em 30 de junho de 2019

(Em milhares de reais, exceto quando mencionado de outra forma)

5. Políticas contábeis--Continuação

A Companhia adotou a isenção no reconhecimento de arrendamentos de curto prazo (prazo de 12 meses ou menos), sendo os pagamentos de arrendamento associados a esses contratos reconhecidos como despesa do exercício ao longo do prazo do contrato.

O grupo Prumo utilizou a taxa incremental média entre 10,12% e 10,60% .

Apresentação

Os ativos de direito de uso são apresentados no ativo não circulante, representado principalmente pelo ativo subjacente, que é o Imóvel. Os passivos de arrendamento serão apresentados no passivo circulante e não circulante.

Nesse sentido, as mudanças trazidas pelo IFRS 16 quanto ao reconhecimento, mensuração e apresentação de arrendamentos mercantis ocasionaram, em sua adoção inicial, aumento de aproximadamente R\$6.693 nas informações consolidadas. Em virtude da mensuração dos ativos de direito de uso ser equivalente ao passivo de arrendamento, tais mudanças não impactaram o Patrimônio Líquido da Companhia em 1º de janeiro de 2019. Arrendamentos entre partes relacionadas tiveram seus efeitos eliminados nas Demonstrações Consolidadas.

Na demonstração dos fluxos de caixa, os pagamentos de arrendamentos que antes eram apresentados como fluxos de caixa das atividades operacionais após a norma estão apresentados como fluxos de caixa de financiamento, representando os pagamentos de principal e juros dos passivos de arrendamento. Contudo, essa alteração não gerará impactos na posição líquida do fluxo de caixa da Companhia.

Prumo Logística S.A.

Notas explicativas às Informações financeiras intermediárias individuais e consolidadas

Período findo em 30 de junho de 2019

(Em milhares de reais, exceto quando mencionado de outra forma)

6. Caixa e equivalentes de caixa, Títulos e valores mobiliários e Caixa restrito

a) Caixa e equivalentes de caixa

Incluem numerário em espécie, depósitos bancários disponíveis e aplicações financeiras de curto prazo com alta liquidez, vencíveis em até três meses, contados da data da contratação original, prontamente conversíveis em um montante conhecido de caixa e com risco insignificante de mudança de valor.

| | Controladora | | Consolidado | |
|------------------------------|---------------|----------------|----------------|----------------|
| | 30/06/2019 | 31/12/2018 | 30/06/2019 | 31/12/2018 |
| Caixa e bancos | 45 | 72 | 57.913 | 5.057 |
| Equivalentes de caixa | | | | |
| CDBs | 54.553 | 86.098 | 116.012 | 190.774 |
| Operações compromissadas | - | 39.713 | 57.462 | 111.378 |
| | 54.553 | 125.811 | 173.474 | 302.152 |
| Provisão de perda estimada | (7) | (9) | (26) | (21) |
| | 54.546 | 125.802 | 173.448 | 302.131 |
| | 54.591 | 125.874 | 231.361 | 307.188 |

Os fundos de investimentos têm seus recursos aplicados em títulos públicos federais brasileiros e em operações lastreadas em títulos públicos (compromissadas), cujos prazos de vencimentos são de até três meses contados a partir da data de aquisição. As aplicações financeiras têm seus recursos aplicados em títulos do governo, lastreados em operações compromissadas e em certificados de depósitos bancários (CDB's), sendo investimentos de curto prazo, com alta liquidez, sendo prontamente conversíveis em um montante conhecido de caixa e sujeitos a um risco insignificante de mudança de valor.

Prumo Logística S.A.

Notas explicativas às Informações financeiras intermediárias individuais e consolidadas
Período findo em 30 de junho de 2019

(Em milhares de reais, exceto quando mencionado de outra forma)

6. Caixa e equivalentes de caixa, Títulos e valores mobiliários e Caixa restrito—Continuação

b) Títulos e valores mobiliários

| | Controladora | | Consolidado | |
|----------------------------|---------------|---------------|---------------|---------------|
| | 30/06/2019 | 31/12/2018 | 30/06/2019 | 31/12/2018 |
| Títulos públicos | 20.530 | 35.022 | 31.181 | 46.340 |
| Provisão de perda estimada | - | (7) | (5) | (15) |
| | 20.530 | 35.015 | 31.176 | 46.325 |

Os títulos públicos emitidos pelo Tesouro Nacional foram adquiridos através do Fundo Exclusivo no Bradesco. Estes investimentos financeiros possuem prazos de vencimento superiores a três meses e são apresentados no ativo circulante em função da expectativa de realização no curto prazo.

O cálculo do valor justo das aplicações financeiras é efetuado levando-se em consideração as cotações de mercado do papel ou informações de mercado que possibilitem tal cálculo, com base nas taxas futuras de papéis similares.

Conforme determinação da Instrução CVM 408/05, as informações consolidadas incluem os saldos e as transações do fundo de investimento exclusivo, cujos quotistas são a Companhia e suas controladas.

c) Caixa restrito

| | Controladora | | Consolidado | |
|----------------|--------------|------------|---------------|------------|
| | 30/06/2019 | 31/12/2018 | 30/06/2019 | 31/12/2018 |
| Caixa restrito | - | - | 39.543 | - |
| | - | - | 39.543 | - |

O caixa restrito consiste na conta bancária na qual é depositada diariamente uma parcela dos recursos recebidos pela Porto do Açú em conta centralizadora conforme percentual de 55% estabelecido no anexo I do contrato de financiamento, cujos recursos serão utilizados como “Garantia”.

Prumo Logística S.A.

Notas explicativas às Informações financeiras intermediárias individuais e consolidadas
Período findo em 30 de junho de 2019

(Em milhares de reais, exceto quando mencionado de outra forma)

7. Depósitos bancários vinculados

| | Consolidado | |
|----------------------------|---------------|---------------|
| | 30/06/2019 | 31/12/2018 |
| Porto do Açú (a) | 3.986 | 4.767 |
| GSA | 7 | 20 |
| Açú Petróleo (b) | 44.118 | 43.007 |
| Prumo Participações | - | 375 |
| GNA I (c) | 11.174 | 200 |
| | 59.285 | 48.369 |
| Provisão de perda esperada | (5) | (3) |
| | 59.280 | 48.366 |
| | | |
| Circulante | 222 | 644 |
| Não circulante | 59.058 | 47.722 |

(a) Os recursos de titularidade da Porto do Açú, depositados na conta do Banco Santander, consistem em obrigação de compensação ambiental fixada no âmbito da licença de instalação nº IN023176, e somente poderão ser utilizados para investimentos em ações e projetos sócio-ambientais previamente aprovados pela Secretaria de Estado do Ambiente e do Instituto Estadual do Ambiente, conforme previsto no Termo de Compromisso n. 03/2014;

(b) Os depósitos vinculados da Açú Petróleo se referem a recursos mantidos em dólar em contas no exterior, referentes à operação de financiamento descrita no item (vi) da nota explicativa nº 22 - Empréstimos, Financiamentos e Debêntures. O montante em depósito referente a essa operação serve como garantia, de acordo com as condições do financiamento; e

(c) Os depósitos vinculados da UTE GNA I são referentes a caução de garantia do Instrumento convocatório nº 3/2018, para construção e exploração de instalação portuária privada na região geográfica do município de São João da Barra pela ANTAQ.

Prumo Logística S.A.

Notas explicativas às Informações financeiras intermediárias individuais e consolidadas
Período findo em 30 de junho de 2019

(Em milhares de reais, exceto quando mencionado de outra forma)

8. Clientes

O contrato de financiamento com BNDES prevê a retenção em garantia de 55% dos recebíveis na controlada Porto do Açúcar conforme cláusula contratual, conforme nota explicativa nº 6 c - Banco conta garantia.

| | Consolidado | |
|---|----------------|----------------|
| | 30/06/2019 | 31/12/2018 |
| Cessão do direito real de superfície | 73.437 | 69.877 |
| Serviços portuários (a) | 17.759 | 7.699 |
| Serviço de transbordo de petróleo (b) | 35.067 | 33.439 |
| Serviço de transporte (c) | 633 | 3.990 |
| Comissões sobre faturamento de terceiro | - | 1.148 |
| Fornecimento de água | 7.543 | 9.302 |
| | 134.439 | 125.455 |
| (-) Perda estimada sobre recebíveis | (967) | (945) |
| | 133.472 | 124.510 |
| | | |
| Circulante | 79.426 | 69.131 |
| Não circulante | 54.046 | 55.379 |

- a) Serviços portuários compreendem armazenagem de cargas soltas, de cargas de projetos e de graneis sólidos, pesagem e serviços de recepção;
- b) Serviço de transbordo de petróleo referente à subsidiária Açúcar Petróleo; e
- c) Serviços de transporte com atividades de descarga e transporte de carvão siderúrgico.

9. Impostos a recuperar

| | Controladora | | Consolidado | |
|--|---------------|---------------|----------------|----------------|
| | 30/06/2019 | 31/12/2018 | 30/06/2019 | 31/12/2018 |
| Imposto sobre serviços ("ISS") | - | - | 748 | - |
| Imposto sobre circulação de mercadorias ("ICMS") | - | - | 2.049 | 2.039 |
| Imposto de renda e contribuição social "IRPJ/CSLL" | - | - | 4.598 | 5.077 |
| Imposto de renda retido na fonte ("IRRF") | 7.339 | 8.998 | 49.252 | 45.777 |
| Imposto de renda retido sobre mútuo | 66.484 | 66.114 | 66.808 | 73.013 |
| Crédito não cumulativo ("PIS") | 6 | - | 6.119 | 7.696 |
| Crédito não cumulativo ("COFINS") | 25 | - | 21.185 | 32.829 |
| Outros | 5 | 1 | 88 | 3.040 |
| | 73.859 | 75.113 | 150.847 | 169.471 |
| | | | | |
| Circulante | 8.848 | 2.602 | 68.339 | 73.763 |
| Não circulante | 65.011 | 72.511 | 82.508 | 95.708 |

Prumo Logística S.A.

Notas explicativas às Informações financeiras intermediárias individuais e consolidadas
Período findo em 30 de junho de 2019

(Em milhares de reais, exceto quando mencionado de outra forma)

10. Impostos diferidos

A Companhia, suas controladas e controladas em conjunto registram o imposto de renda e a contribuição social diferidos ativos à alíquota de 34%. A legislação fiscal brasileira permite que prejuízos fiscais sejam compensados com lucros tributáveis futuros por prazo indefinido; no entanto, esta compensação é limitada a 30% do lucro tributável de cada período de apuração.

O valor contábil do ativo fiscal diferido é revisado e atualizado periodicamente, enquanto que as projeções são atualizadas anualmente, a não ser que ocorram fatos relevantes que possam modificá-las.

O imposto de renda e a contribuição social diferidos têm a seguinte composição:

| | Controladora | | Consolidado | |
|--|----------------|---------------|------------------|-----------------|
| | 30/06/2019 | 31/12/2018 | 30/06/2019 | 31/12/2018 |
| Imposto diferido ativo | | | | |
| Prejuízos fiscais | 73.682 | 51.170 | 697.115 | 576.169 |
| Base negativa de contribuição social | 26.525 | 18.421 | 250.962 | 207.421 |
| Ajuste Lei nº 11.638/07 - RTT (a) | - | - | 45.926 | 51.063 |
| Provisão para perda - LLX Brasil | - | - | 16.812 | 16.812 |
| Provisão para perda em investimentos | - | - | 44.967 | 52.999 |
| Provisão para perda estimada créditos | - | - | 325 | 314 |
| Provisão para perda de liquidação duvidosa | - | - | 15.492 | 15.492 |
| Provisão outras contingências | - | - | 2.666 | 2.666 |
| Despesas pré-operacionais - GNA | - | - | 14.173 | 6.278 |
| Outros | - | - | 9.303 | 7.197 |
| Total de créditos fiscais diferidos ativos | 100.207 | 69.591 | 1.097.741 | 936.411 |
| Imposto diferido passivo | | | | |
| Diferença temporária - juros capitalizados | - | - | (39.508) | (42.470) |
| Diferença temporária - variação cambial | (659) | - | (18.742) | (13.044) |
| Diferença de base passiva - Açu Petróleo | - | - | (19.642) | (3.116) |
| Diferidos derivativos - GNA | - | - | - | - |
| Total de impostos diferidos passivos | (659) | - | (77.892) | (58.630) |
| IR diferido não reconhecido - <i>valuation allowance</i> (b) | (100.207) | (69.591) | (979.627) | (848.553) |
| Total de impostos diferidos | (659) | - | 40.222 | 29.228 |

Prumo Logística S.A.

Notas explicativas às Informações financeiras intermediárias individuais e consolidadas
Período findo em 30 de junho de 2019

(Em milhares de reais, exceto quando mencionado de outra forma)

10. Impostos diferidos —Continuação

- (a) Refere-se à constituição do imposto de renda e da contribuição social diferidos sobre diferença de tratamento contábil-fiscal sobre o ativo diferido originado a partir de 1º de janeiro de 2009. Enquanto para fins contábeis as despesas consideradas pré-operacionais são reconhecidas no resultado, para fins fiscais são tratadas como se ativo diferido fossem.
- (b) Trata-se de IR diferido não reconhecido decorrente de prejuízo fiscal e base negativa, além da controladora, proveniente das controladas Porto do Açú, LLX Brasil, GNA, GNA Infra, GNA II, Açú Investimentos, G3X, GSA, SNF, PSN e Heliporto em função da ausência de expectativa concreta de resultados tributáveis futuros.

A partir de 2017, a controlada Porto do Açú passou a constituir provisão para perda de créditos fiscais referente ao imposto diferido apurado a partir desta data e, até 31 de dezembro de 2018, constituiu uma provisão para perda adicional no montante de R\$653.516 referente a créditos não reconhecidos no exercício. Para o período findo em 30 de junho de 2019, foi constituída uma perda de créditos no montante de R\$95.997. Esta provisão será revertida na medida em que a sua realização for provável, mediante estudo técnico de viabilidade que permitam a realização do ativo fiscal em um período de 10 anos.

11. Depósitos restituíveis

| | 31/12/2018 | Baixas (Recebimentos) | Reversão da Provisão p/ perda (*) | Atualização monetária | 30/06/2019 |
|--------------|---------------|--------------------------|--------------------------------------|--------------------------|---------------|
| Porto do Açú | 18.175 | (4.959) | 44.830 | (872) | 57.174 |
| | 18.175 | (4.959) | 44.830 | (872) | 57.174 |

(*) Reversão de provisão de perda diante do êxito de nova estratégia jurídica.

Em 27 de março de 2019, a Porto do Açú recuperou o montante de R\$4.959 depositado em juízo em virtude do cumprimento dos requisitos legais em dois processos envolvendo terrenos adquiridos pela Companhia no âmbito do mencionado programa.

O levantamento pela Companhia dos valores das ações de desapropriação de áreas por ela adquiridas é autorizado pelo Poder Judiciário, em regra, quando da regularização do título de propriedade e da comprovação da quitação de dívidas fiscais com relação a cada imóvel, na forma da lei. Todavia, desde 2019, a Companhia tem logrado êxito em obter as autorizações judiciais para recebimento desses valores através de uma estratégia jurídica que argumenta a inexistência de outros interessados, o que justifica a reversão de provisão de perda entre os anos de 2018 e 2019, no montante de R\$ 44.830.

Em 30 de junho de 2019, a Companhia, com base na avaliação de seus consultores jurídicos, estima expectativa remota de recebimento de valores no montante de R\$ 22.079.

Prumo Logística S.A.

Notas explicativas às Informações financeiras intermediárias individuais e consolidadas
Período findo em 30 de junho de 2019

(Em milhares de reais, exceto quando mencionado de outra forma)

12. Depósitos judiciais

O quadro abaixo demonstra a posição dos depósitos judiciais em 30 de junho de 2019 e 31 de dezembro de 2018.

| | Consolidado | |
|------------------|--------------------|-------------------|
| | 30/06/2019 | 31/12/2018 |
| Porto do Açu (a) | 24.837 | 24.598 |
| Prumo | 449 | 344 |
| GNA I | 116 | - |
| | 25.402 | 24.942 |

- (a) Em 2010, a Porto do Açu depositou em juízo o valor de R\$8.000, para a futura aquisição do imóvel denominado Fazenda Palacete, de propriedade da Cia. Açucareira Usina Barcelos ("CAUB"), pois esta estava com pedido de recuperação judicial pendente de apreciação. O juiz determinou nova avaliação do imóvel, e requereu novo depósito adicional de R\$1.172, integralmente efetuado em 2012. O alvará judicial autorizando a venda foi expedido em setembro de 2012. Em 30 de junho de 2019, o valor corrigido totaliza R\$15.135 (R\$15.130 em 31 de dezembro de 2018).

Em 2013, a Porto do Açu ingressou com ação judicial em face da União Federal com o objetivo de discutir o correto valor da remuneração pelo uso do espaço físico em águas públicas, nos termos do "Contrato de Cessão de Espaço Físico em Águas Públicas," celebrado em 2010 ("Contrato"). Na referida ação, a Porto do Açu obteve a concessão de medida liminar autorizando o depósito judicial da remuneração estabelecida no Contrato. Neste contexto, os depósitos judiciais efetuados em nome da SPU - Secretaria de Patrimônio da União, em 2015, totalizaram R\$7.614. A ação judicial que discute o correto valor da remuneração pelo uso do espaço físico em águas públicas ainda está pendente de julgamento e os valores permanecem depositados em juízo. Em 30 de junho de 2019, o valor corrigido dos depósitos judiciais totaliza R\$9.546 (R\$9.364 em 31 de dezembro de 2018) e R\$156 (R\$104 em 31 de dezembro de 2018) referem-se a outros processos.

Prumo Logística S.A.

Notas explicativas às Informações financeiras intermediárias individuais e consolidadas
Período findo em 30 de junho de 2019

(Em milhares de reais, exceto quando mencionado de outra forma)

13. Debêntures

| | Consolidado | |
|---|-----------------------|-----------------------|
| | 30/06/2019 | 31/12/2018 |
| Debêntures | 659.393 | 659.393 |
| Empréstimos DIP | 10.961 | 10.961 |
| | <u>670.354</u> | <u>670.354</u> |
| (-) Redução do valor recuperável de ativos (“impairment”) | (10.961) | (10.961) |
| Total | <u>659.393</u> | <u>659.393</u> |

Nos termos do plano de recuperação judicial da OSX Construção Naval S.A., (“OSX”), aprovado pela Assembleia Geral de credores em 2014 e homologado pelo juiz da recuperação em 2015, a Porto do Açúcar subscreveu e integralizou, com seus créditos em face da OSX, em 2016, debêntures emitidas pela OSX no valor total de R\$723.716, nas seguintes condições:

- Data de vencimento: 20 anos
- Amortização do Principal: em uma única parcela, na data do vencimento
- Cálculo dos juros remuneratórios: 100% do CDI
- Pagamento dos juros: a partir do 6º ano

Adicionalmente, nos termos do referido plano de recuperação judicial, a Porto do Açúcar concedeu para a OSX o valor de R\$10.961 na forma de empréstimo (“DIP”), em 2016. Este valor também foi utilizado para subscrição e integralização de debêntures emitidas pela OSX.

O montante total de debêntures, conforme o plano de recuperação judicial é de R\$734.677, sendo composto por: (i) R\$646.886 relativos aos custos relacionados à construção do canal do terminal T2; (ii) R\$10.961 relativos ao empréstimo DIP; (iii) R\$12.507 relativos à linha de transmissão; (iv) R\$34.580 referentes à cessão do direito real de superfície, cujo saldo até julho de 2014 foi provisionado para perda; e (v) R\$29.743, devidos a partir de agosto de 2014, não contabilizados por não atender os critérios de reconhecimento de receita, descritos no CPC 30 - Receita, no que tange à improbabilidade de benefícios econômicos associados a essa transação.

Prumo Logística S.A.

Notas explicativas às Informações financeiras intermediárias individuais e consolidadas
Período findo em 30 de junho de 2019

(Em milhares de reais, exceto quando mencionado de outra forma)

13. Debêntures--Continuação

Caso, eventualmente, a OSX não honre o acordo, o montante de R\$646.886 de custos de construção do canal será agregado ao custo de construção do Terminal T2 e os R\$12.507 da linha de transmissão serão agregados a propriedades para investimento, e deverão ser futuramente recuperados por meio das respectivas operações. Conforme divulgado na nota explicativa nº 18 - Imobilizado, estes valores foram incorporados ao teste de recuperabilidade da UGC *Industrial Hub/T-Mult*.

Ainda em face das incertezas no recebimento do valor total do crédito e de acordo com o CPC 25 - Provisões, Passivos e Ativos Contingentes, a Administração entende que não é adequado o reconhecimento contábil dos juros remuneratórios das debêntures, no montante aproximado de R\$349.713 até 30 de junho de 2019 (R\$315.808 em 31 de dezembro de 2018), bem como constituiu provisão para perda ao valor recuperável no montante de R\$10.961 relativos ao empréstimo DIP.

14. Créditos e obrigações com terceiros

(a) Créditos com terceiros

| | Consolidado | |
|-------------------------------------|--------------------|-------------------|
| | 30/06/2019 | 31/12/2018 |
| Créditos com OSX | 83.218 | 83.234 |
| (-) Perda estimada sobre recebíveis | (3.203) | (3.203) |
| Total OSX (*) | 80.015 | 80.031 |
| Outros | 186 | 170 |
| | 80.201 | 80.201 |
| Circulante | 170 | 170 |
| Não circulante | 80.031 | 80.031 |

Prumo Logística S.A.

Notas explicativas às Informações financeiras intermediárias individuais e consolidadas
Período findo em 30 de junho de 2019

(Em milhares de reais, exceto quando mencionado de outra forma)

14. Créditos e obrigações com terceiros--Continuação

(*) Este montante é composto por: (i) R\$64.668 referente a custos relacionados à construção do canal do terminal T2; (ii) R\$10.000 adiantamento de aluguel da área utilizada pela Dome pago à OSX; (iii) R\$8.550 retenção contratual de fornecedores faturados contra OSX e liquidados pela Porto do Açú; e (iv) R\$(3.203) de provisão para perdas referente a despesas de compartilhamento de custos de sustentabilidade.

Após o acordo judicial mencionado na nota anterior, a Porto do Açú ainda pagou diretamente aos fornecedores os custos relacionados à construção do canal do T2. Dessa forma, no caso da OSX não honrar essa dívida apenas o valor de R\$64.668 será agregado ao custo de construção do T2 e deverá ser futuramente recuperado por meio das respectivas operações portuárias. Conforme divulgado na Nota explicativa 17 - Imobilizado, os créditos com a OSX foram incorporados ao teste de recuperabilidade da UGC Industrial Hub/T-Mult.

(b) Obrigações com terceiros

| | Consolidado | |
|----------------|----------------------|----------------------|
| | <u>30/06/2019</u> | <u>31/12/2018</u> |
| OSX | 19.880 | 19.903 |
| GNA I (a) | 23.056 | 30.964 |
| | <u>42.936</u> | <u>50.867</u> |
| Circulante | 6.856 | 9.602 |
| Não circulante | 36.080 | 41.265 |

Prumo Logística S.A.

Notas explicativas às Informações financeiras intermediárias individuais e consolidadas
Período findo em 30 de junho de 2019

(Em milhares de reais, exceto quando mencionado de outra forma)

15. Despesas antecipadas

| | Consolidado | |
|-------------------|--------------------|-------------------|
| | 30/06/2019 | 31/12/2018 |
| Águas Industriais | - | 13 |
| Porto do Açú (a) | 2.739 | 977 |
| GNA I (b) | 174.867 | 55.332 |
| GNA Infra | 262 | - |
| GNA II (c) | 11.611 | 11.956 |
| GNA | 976 | 17 |
| Açú Petróleo | 1.094 | 1.251 |
| PSN | 60 | 96 |
| Prumo | 99 | 60 |
| | 191.708 | 69.702 |
| Circulante | 172.991 | 48.724 |
| Não circulante | 18.717 | 20.978 |

- a) R\$2.066 referente a Prêmios de seguros de riscos de engenharia, responsabilidade civil, transportes e fiança e R\$673 referente a custo de transação referente a empréstimos;
- b) R\$145.747 referente a Prêmios de seguros de riscos de engenharia, responsabilidade civil, transportes e fiança e R\$29.120 referente a custo de transação para futura obtenção de financiamentos da térmica e terminal;
- c) R\$10.695 referente a Prêmios de seguros de riscos de engenharia, responsabilidade civil, transportes e fiança e R\$916 referente a custo de transação para futura obtenção de financiamentos da térmica e terminal;

Prumo Logística S.A.

Notas explicativas às Informações financeiras intermediárias individuais e consolidadas
Período findo em 30 de junho de 2019
(Em milhares de reais, exceto quando mencionado de outra forma)

16. Investimentos

a) Participações societárias

| 30/06/2019 | | | | | | | | | | | | |
|--|---------|-------------------------------|-----------|-----------|--------------------|----------------|--|--------------------|-------------------|---------------------------------|-------------------------------------|---------------------|
| Controladas diretas (incluindo controle em conjunto) | % | Quantidade ações/quotas (mil) | Ativo | Passivo | Patrimônio líquido | Capital social | Adiantamento para futuro aumento de capital - AFAC | Reserva de capital | Reserva de lucros | Ajuste de avaliação patrimonial | Plano de opções de ações outorgadas | Resultado acumulado |
| Porto do Açú | 97,65% | 2.085.348 | 5.269.060 | 5.647.353 | (378.293) | 2.085.348 | - | 20.247 | - | - | 1.369 | (2.485.256) |
| LLX Brasil | 100,00% | 104.780 | 780 | 4 | 776 | 104.780 | - | - | - | - | - | (104.004) |
| Prumo Participações | 100,00% | 753.164 | 1.169.116 | 514.232 | 654.884 | 573.967 | 12.100 | 14.285 | - | - | - | 54.533 |
| NFX | 50,00% | 155.930 | 222.396 | 127.604 | 94.792 | 155.930 | - | - | - | - | - | (61.138) |
| Açú Petróleo | 60,00% | 267.042 | 1.583.356 | 403.967 | 1.179.389 | 249.262 | - | 929.451 | 766 | 13.120 | - | (13.210) |
| Açú Petróleo Investimentos | 100,00% | 316 | 235.246 | 561.447 | (326.201) | 672 | 65 | (126.545) | - | 2.624 | - | (203.017) |
| GNA | 70,00% | 199.584 | 1.181.714 | 10.674 | 1.171.040 | 614.058 | - | 614.058 | - | 18.415 | - | (75.491) |
| Prumo Serviços e Navegação | 100,00% | 46 | 8.615 | 13.557 | (4.942) | 3.293 | 2.829 | - | - | - | - | (11.064) |
| Heliporto | 100,00% | 14 | 21 | 4 | 17 | 44 | 15 | 3 | - | - | - | (45) |
| Rochas do Açú | 99,00% | 1 | 1 | - | 1 | 1 | - | - | - | - | - | - |
| Açú Energia | 99,00% | 1 | 1 | - | 1 | 1 | - | - | - | - | - | - |
| 31/12/2018 | | | | | | | | | | | | |
| Controladas diretas (incluindo controle em conjunto) | % | Quantidade ações/quotas (mil) | Ativo | Passivo | Patrimônio líquido | Capital social | Adiantamento para futuro aumento de capital - AFAC | Reserva de capital | Reserva de lucros | Ajuste de avaliação patrimonial | Plano de opções de ações outorgadas | Resultado acumulado |
| Porto do Açú | 98,82% | 2.061.053 | 5.155.079 | 5.330.491 | (175.412) | 2.061.053 | - | 8.188 | - | - | 1.369 | (2.246.022) |
| LLX Brasil | 100,00% | 104.780 | 778 | 4 | 774 | 104.780 | - | - | - | - | - | (104.006) |
| Prumo Participações | 100,00% | 753.164 | 1.155.390 | 367.688 | 787.702 | 788.559 | - | 14.285 | 20.516 | - | - | (35.657) |
| NFX | 50,00% | 155.930 | 249.440 | 155.150 | 94.290 | 155.930 | - | - | - | - | - | (61.640) |
| Açú Petróleo | 60,00% | 267.042 | 1.644.429 | 449.040 | 1.195.389 | 249.262 | - | 929.451 | 766 | 29.567 | - | (13.657) |
| Açú Petróleo Investimentos | 100,00% | 316 | 239.108 | 531.956 | (292.848) | 672 | - | (126.545) | - | 5.913 | - | (172.888) |
| GNA | 72,19% | 100.075 | 570.162 | 7.129 | 563.033 | 141.833 | 300.624 | 181.296 | - | - | - | (60.720) |
| Prumo Serviços e Navegação | 100,00% | 46 | 5.293 | 11.165 | (5.781) | 3.293 | - | - | - | - | - | (9.164) |
| Heliporto | 100,00% | 14 | 18 | 4 | 14 | 14 | 30 | - | 3 | - | - | (34) |
| Rochas do Açú | 99,00% | 1 | 1 | - | 1 | 1 | - | - | - | - | - | - |
| Açú Energia | 99,00% | 1 | 1 | - | 1 | 1 | - | - | - | - | - | - |

Prumo Logística S.A.

Notas explicativas às Informações financeiras intermediárias individuais e consolidadas
Período findo em 30 de junho de 2019
(Em milhares de reais, exceto quando mencionado de outra forma)

16. Investimentos--Continuação

b) Movimentações - Controladora

| Controladas diretas | 31/12/2018 | Aumento de Capital | Ganho/perda reflexa nas emissões de ações | Reserva reflexa - Instrumento financeiro hedge GNA | Reserva de capital | Adiantamento para futuro aumento de capital - AFAC | Outros | Ajuste de avaliação patrimonial | Equivalência patrimonial | Provisão para perda em investimentos | 30/06/2019 |
|----------------------------|------------------|--------------------|---|--|--------------------|--|--------------|---------------------------------|--------------------------|--------------------------------------|------------------|
| Porto do Açú | - | - | 37.579 | - | - | - | - | - | (233.608) | 196.029 | - |
| LLX Brasil | 774 | - | - | - | - | - | - | - | 2 | - | 776 |
| Prumo Participações (*) | 651.611 | (214.592) | - | - | - | 12.100 | 1.670 | - | 69.674 | - | 520.463 |
| NFX | 47.145 | - | - | - | - | - | - | - | 251 | - | 47.396 |
| Açú Petróleo | 717.234 | - | - | - | - | - | - | (7.216) | (1.721) | - | 708.297 |
| Açú Petróleo Investimentos | - | - | - | - | - | 65 | - | (3.289) | (30.128) | 33.352 | - |
| GNA | 403.160 | 296.748 | 1.663 | (257) | 288.950 | (160.197) | - | - | (10.339) | - | 819.728 |
| Heliporto | 14 | 30 | - | - | - | (15) | - | - | (12) | - | 17 |
| Prumo Serviço de Navegação | - | - | - | - | - | 2.829 | - | - | (1.900) | (929) | - |
| Outras | 6.448 | - | - | - | - | - | 67 | - | (2.519) | - | 3.996 |
| | 1.826.386 | 82.186 | 39.242 | (257) | 288.950 | (145.218) | 1.737 | (10.505) | (210.300) | 228.452 | 2.100.673 |

| Controladas diretas | 31/12/2017 | Aumento de capital | Equivalência reflexa - plano de opções de ações outorgadas | Reserva reflexa - Instrumento financeiro hedge Ferroport | Reserva de capital | Adiantamento para futuro aumento de capital - AFAC | Outros | Ajuste de avaliação patrimonial | Equivalência patrimonial | Provisão para perda em investimentos | 31/12/ 2018 |
|----------------------------|------------------|--------------------|--|--|--------------------|--|--------------|---------------------------------|--------------------------|--------------------------------------|------------------|
| Porto do Açú | 332.375 | - | 45 | - | 28.035 | - | - | - | (534.177) | 173.722 | - |
| LLX Brasil | 761 | - | - | - | - | - | - | - | 13 | - | 774 |
| Prumo Participações (*) | 648.245 | 35.395 | - | 288 | - | - | 3.340 | - | (35.657) | - | 651.611 |
| NFX | 53.154 | - | - | - | - | - | - | - | (6.009) | - | 47.145 |
| Açú Petróleo | 713.368 | (60.000) | - | - | - | - | - | 117.817 | (53.951) | - | 717.234 |
| Açú Petróleo Investimentos | - | 186 | - | - | - | - | - | 39.272 | (74.957) | 35.499 | - |
| GNA | 40.701 | 81.515 | - | - | 101.317 | 213.722 | - | 6.724 | (40.819) | - | 403.160 |
| Heliporto | - | - | - | - | - | 30 | 3 | - | (19) | - | 14 |
| Prumo Serviço de Navegação | - | 3.247 | - | - | - | - | - | - | (5.731) | 2.484 | - |
| Outras | 174 | - | - | - | - | 6.870 | 39 | - | (635) | - | 6.448 |
| | 1.788.778 | 60.343 | 45 | 288 | 129.352 | 220.622 | 3.382 | 163.813 | (751.942) | 211.705 | 1.826.386 |

(*) A diferença de R\$134.421 (R\$136.091 em 31 de dezembro de 2018) entre o investimento e o PL da investida se refere a reversão de lucros não realizados dos juros sobre mútuo com a empresa Ferroport.

Prumo Logística S.A.

Notas explicativas às Informações financeiras intermediárias individuais e consolidadas
Período findo em 30 de junho de 2019

(Em milhares de reais, exceto quando mencionado de outra forma)

16. Investimentos--Continuação

Em 30 de junho de 2019, o saldo de R\$301.034 (R\$237.911 em 31 de dezembro de 2018) consolidado em investimentos é composto da seguinte maneira:

- 1) R\$47.396 (R\$47.145 em 31 de dezembro de 2018) se referem à participação da Prumo na empresa NFX;
- 2) R\$253.631 (R\$190.758 em 31 de dezembro de 2018) se referem à participação na Ferroport, sendo R\$388.440 referentes ao investimento direto da Prumo Participações e R\$(134.421) ao lucro não realizado sobre os juros de mútuo dos períodos de 2013 e 2014, capitalizados pela Ferroport e não eliminado pela Companhia no período; e R\$(388) se referem ao aluguel da Ferroport com a Reserva Caruara não eliminado na Porto Açú; e
- 3) R\$7 se referem a outros investimentos.

c) Avais, fianças e hipotecas concedidas em favor das controladas

A Prumo é interveniente garantidora dos seguintes financiamentos vigentes concedidos à Porto do Açú:

- Financiamento via repasse do BNDES concedido pelos bancos Bradesco S.A. (“Bradesco”) e Santander (Brasil) S.A. (“Santander”), no montante de R\$3.528.105 em 30 de junho de 2019 (R\$3.342.716 em 31 de dezembro de 2018); e
- Financiamento via emissão de debêntures, no montante atualizado de R\$1.706.679 em 30 de junho de 2019 (R\$1.610.707 em 31 de dezembro de 2018), sendo todo o crédito suportado pela fiança da Prumo, além do pacote de garantias elencado na nota explicativa nº 22 - Empréstimos, financiamentos e debêntures.

Prumo Logística S.A.

Notas explicativas às Informações financeiras intermediárias individuais e consolidadas
Períodos findos em 30 de junho de 2019 e 2018

Período findo em 30 de junho de 2019

17. Propriedades para investimento

| | 31/12/2018 | Consolidado | | 30/06/2019 |
|---------------------------|----------------|--------------|-----------|----------------|
| | | Adições | Provisão | |
| Porto do Açú | 475.086 | 2.886 | 64 | 478.036 |
| GSA | 31.695 | 132 | - | 31.827 |
| Reserva Ambiental Caruara | 5.244 | 67 | - | 5.311 |
| SNF | 42.925 | 268 | - | 43.193 |
| | 554.950 | 3.353 | 64 | 558.367 |

Propriedades para investimento incluem terrenos cuja posse é transferida onerosamente para terceiros. O instrumento jurídico usualmente utilizado nessa transferência é o contrato de cessão de uso, posse e futura concessão onerosa do direito real de superfície. Estes contratos contemplam períodos de 5 a 40 anos, renováveis ou não, sendo que todos têm seu valor anual indexado pela inflação.

Os gastos incorridos na Porto do Açú, na GSA e na SNF são aqueles destinados ao desenvolvimento e disponibilização das propriedades a empreendedores com o objetivo de se instalarem na retroárea do Complexo Industrial do Porto do Açú. As adições demonstradas no quadro se referem principalmente a benfeitorias realizadas nestes terrenos, destinados a cessão de uso, e a outros gastos para a desapropriação e a aquisição das terras.

A Reserva Ambiental Caruara desenvolve projetos para recomposição florestal para empresas que precisam compensar, mediante novos plantios, as áreas de vegetação suprimidas nos seus processos de implantação, cumprindo assim condicionantes de licenças sócio-ambientais.

As propriedades para investimento são registradas pelo método do custo, porém em atendimento à norma contábil CPC 28 - *Propriedades para investimento*, a entidade deve determinar o valor justo para fins de divulgação. Este cálculo é efetuado através da metodologia de fluxo de caixa descontado, devido à singularidade do negócio e consequente dificuldade de comparação com dados de mercado. Em 30 de junho de 2019 a Companhia calculou o valor justo dos terrenos arrendados em R\$1.222.366 equivalente a 1,7MM m² da área total (R\$1.181.075 em 31 de dezembro de 2018). Para os não arrendados a Companhia calculou o valor justo em R\$3.172.403 (R\$ 3.083.794 em 31 de dezembro de 2018).

Prumo Logística S.A.

Notas explicativas às Informações financeiras intermediárias individuais e consolidadas
Período findo em 30 de junho de 2019

(Em milhares de reais, exceto quando mencionado de outra forma)

18. Imobilizado

A composição do imobilizado por empresa em 30 de junho de 2019 e 31 de dezembro de 2018 assim se apresenta:

| | Controladora | | Consolidado | |
|---------------------------|--------------|--------------|------------------|------------------|
| | 30/06/2019 | 31/12/2018 | 30/06/2019 | 31/12/2018 |
| Prumo | 2.356 | 2.357 | 2.356 | 2.357 |
| Porto do Açú | - | - | 3.037.510 | 3.031.501 |
| Reserva Ambiental Caruara | - | - | 9.241 | 9.241 |
| Pedreira Sapucaia | - | - | 462 | 462 |
| Açú Petróleo | - | - | 1.325.690 | 1.379.962 |
| GNA | - | - | 3.125 | 3.234 |
| Águas Industriais | - | - | 1.956 | 1.673 |
| GNA I | - | - | 2.513.192 | 796.158 |
| GNA II | - | - | 6.614 | 3.430 |
| GNA Infra | - | - | 650 | 600 |
| Prumo Navegação | - | - | 1.594 | 1.472 |
| | 2.356 | 2.357 | 6.902.390 | 5.230.090 |

| | Controladora | | | |
|---------------------------|---|-------------------------|------------|--------------|
| | Edificações, benfeitorias e instalações | Máquinas e equipamentos | Outros | Total |
| Taxa anual de depreciação | 5,20% | 10,81% | 3,70% | |
| Saldo em 31/12/2018 | 1.383 | 637 | 337 | 2.357 |
| Adição | - | 296 | - | 296 |
| Baixa | - | (101) | - | (101) |
| Depreciação | (34) | (93) | (69) | (196) |
| Saldo em 30/06/2019 | 1.349 | 739 | 268 | 2.356 |
| Custo | 1.707 | 2.594 | 1.502 | 5.803 |
| Depreciação acumulada | (358) | (1.855) | (1.234) | (3.447) |
| Saldo em 30/06/2019 | 1.349 | 739 | 268 | 2.356 |

| | Controladora | | | |
|---------------------------|---|-------------------------|------------|--------------|
| | Edificações, benfeitorias e instalações | Máquinas e equipamentos | Outros | Total |
| Taxa anual de depreciação | 5,20% | 10,81% | 3,70% | |
| Saldo em 31/12/2017 | 1.447 | 516 | 480 | 2.443 |
| Adição | - | 18 | - | 18 |
| Depreciação | (34) | (81) | (71) | (187) |
| Saldo em 30/06/2018 | 1.413 | 452 | 409 | 2.274 |
| Custo | 1.702 | 2.130 | 1.510 | 5.342 |
| Depreciação acumulada | (289) | (1.678) | (1.101) | (3.068) |
| Saldo em 30/06/2018 | 1.413 | 452 | 409 | 2.274 |

Prumo Logística S.A.

Notas explicativas às Informações financeiras intermediárias individuais e consolidadas
Período findo em 30 de junho de 2019
(Em milhares de reais, exceto quando mencionado de outra forma)

18. Imobilizado--Continuação

| Consolidado | | | | | | | | |
|----------------------------|---------------------------|----------------|---|----------------------------|-----------------------|----------------|--------------|------------------|
| | Instalações portuárias | Terrenos | Edificações, benfeitorias e instalações | Máquinas e equipamentos | Obras em andamento | Adiantamento | Outros | Total |
| Taxa anual de depreciação | 3,06% | | 5,20% | 10,81% | | 3,70% | 3,70% | |
| Saldo em 31/12/2018 | 3.689.207 | 168.440 | 177.642 | 264.156 | 646.985 | 280.946 | 2.714 | 5.230.090 |
| Adição | - | - | 187 | 1.211 | 1.315.542 | 469.701 | 83 | 1.786.724 |
| Transferência | 1.102 | - | - | 1 | 730.059 | (731.162) | - | - |
| Baixa | - | - | - | (127) | - | (694) | - | (821) |
| Efeito de conversão | (15.521) | (987) | (17) | (9.790) | (183) | 44 | (11) | (26.465) |
| Depreciação | (65.204) | - | (5.832) | (15.876) | - | - | (226) | (87.138) |
| Saldo em 30/06/2019 | 3.609.584 | 167.453 | 171.980 | 239.575 | 2.692.403 | 18.835 | 2.560 | 6.902.390 |
| Custo | 4.050.624 | 167.453 | 218.530 | 366.326 | 2.692.403 | 18.835 | 5.657 | 7.519.828 |
| Depreciação acumulada | (441.040) | - | (46.550) | (126.751) | - | - | (3.097) | (617.438) |
| Saldo em 30/06/2019 | 3.609.584 | 167.453 | 171.980 | 239.575 | 2.692.403 | 18.835 | 2.560 | 6.902.390 |

| Consolidado | | | | | | | | |
|----------------------------|---------------------------|----------------|---|----------------------------|-----------------------|---------------|--------------|------------------|
| | Instalações Portuárias | Terrenos | Edificações, benfeitorias e instalações | Máquinas e equipamentos | Obras em andamento | Adiantamento | Outros | Total |
| Taxa anual de depreciação | 3,06% | | 5,20% | 10,81% | | 3,70% | 3,70% | |
| Saldo em 31/12/2017 | 2.989.125 | 154.307 | 179.765 | 271.300 | 642.565 | 28.488 | 2.282 | 4.267.832 |
| Adição | - | - | 2.032 | 3.591 | 253.834 | 17.049 | 1.341 | 277.847 |
| Transferência | 535.631 | 1.000 | 5.806 | 3.439 | (507.640) | (41.485) | 32 | (3.217) |
| Baixa | - | - | (288) | (132) | - | (125) | - | (545) |
| Efeito de conversão | 173.600 | 12.693 | 137 | 19.169 | (3.687) | (577) | 82 | 201.417 |
| Depreciação | (60.335) | - | (5.850) | (14.230) | - | - | (208) | (80.623) |
| Saldo em 30/06/2018 | 3.638.021 | 168.000 | 181.602 | 283.137 | 385.072 | 3.350 | 3.529 | 4.662.711 |
| Custo | 3.943.848 | 168.000 | 216.325 | 361.295 | 385.072 | 3.350 | 6.485 | 5.084.375 |
| Depreciação acumulada | (305.827) | - | (34.723) | (78.158) | - | - | (2.956) | (421.664) |
| Saldo em 30/06/2018 | 3.638.021 | 168.000 | 181.602 | 283.137 | 385.072 | 3.350 | 3.529 | 4.662.711 |

Prumo Logística S.A.

Notas explicativas às Informações financeiras intermediárias individuais e consolidadas
Período findo em 30 de junho de 2019
(Em milhares de reais, exceto quando mencionado de outra forma)

18. Imobilizado--Continuação

- Obras em andamento

Na Porto do Açú o saldo, incluindo custos diretos e indiretos alocados aos diversos ativos em construção, é composto por obras de infraestrutura geral no valor de R\$165.613 (R\$103.951 em 31 de dezembro de 2018).

Na Açú Petróleo o saldo, incluindo custos diretos e indiretos alocados aos diversos ativos, se refere a obras do terminal 1 no valor de R\$22.518 (R\$20.162 em 31 de dezembro de 2018).

Nas controladas GNA I e GNA II o saldo refere-se a custos iniciais do projeto térmica, e nas controladas Gás Natural e GNA Infra são gastos com desenvolvimentos de projetos totalizando o grupo GNA no valor de R\$2.502.557 (R\$521.413 31 de dezembro de 2018).

Na controlada Águas Industriais o saldo, referente a gastos com projetos para o sistema de águas do porto, é de R\$1.715 (R\$1.454 em 31 de dezembro de 2018).

Prumo Logística S.A.

Notas explicativas às Informações financeiras intermediárias individuais e consolidadas
Período findo em 30 de junho de 2019
(Em milhares de reais, exceto quando mencionado de outra forma)

18. Imobilizado--Continuação

- Teste de valor recuperável para os ativos não circulantes ('impairment')

De acordo com o CPC 01 (R1) - Redução ao valor recuperável de ativos, a Administração da Prumo revisa anualmente indicadores de perda, de maneira regular, a fim de verificar potenciais perdas por incapacidade de recuperação dos valores contábeis.

A metodologia do fluxo de caixa descontado utilizada pela Companhia está fundamentada em conceitos que consideram recursos financeiros que serão gerados no futuro, por Unidade Geradora de Caixa ("UGC"), descontados a valor presente, para refletir o tempo, o custo de oportunidade e os riscos associados.

A Companhia segrega suas atividades em três frentes de atuação, *T-Gás*, *T-Oil* e *Industrial Hub/T-Mult*. A UGC *T-Gás* refere-se às atividades de compra, venda e regaseificação de gás natural liquefeito, geração, transmissão e comercialização de energia, a serem operadas pelas subsidiárias da controlada GNA; a UGC *T-Oil* refere-se a transbordo de petróleo cru realizado no terminal T1, operado pela controlada Açú Petróleo; e a UGC *Industrial Hub/T-Mult* refere-se às atividades de arrendamento de retroárea e de movimentação e armazenamento de *granéis sólidos* e cargas soltas, operadas pela controlada Porto do Açú.

Em 31 de dezembro de 2018, na revisão dos testes de recuperabilidade da UGC *Industrial Hub/T-Mult*, a Companhia identificou a melhora do ambiente macroeconômico, com a perspectiva de medidas benéficas na esfera dos negócios, corroborado pela assinatura de novos contratos, como o de locação de área para instalação das térmicas da GNA. Este cenário favoreceu os empreendimentos da Companhia, pois tornou mais atrativos os investimentos dos clientes, tendo com isso impactado na recuperabilidade dos ativos da UGC *Industrial Hub/T-Mult*. Houve também revisão em algumas projeções de CAPEX, baseadas na performance histórica e em novas premissas de desenvolvimento do Porto, impactando positivamente no teste.

Prumo Logística S.A.

Notas explicativas às Informações financeiras intermediárias individuais e consolidadas
Período findo em 30 de junho de 2019
(Em milhares de reais, exceto quando mencionado de outra forma)

18. Imobilizado--Continuação

A Companhia verificou, em 31 de dezembro de 2018, refazendo o teste de *impairment*, a necessidade de reversão parcial da provisão no valor de R\$156.870 da perda já constituída, conforme tabela abaixo:

| Consolidado (IFRS) | 31/12/2018 | | | 31/12/2017 |
|-------------------------------------|--------------------|--------------|-------------------|-------------------|
| Ativos ou unidade geradora de caixa | Valor contábil (a) | Valor em uso | <i>Impairment</i> | <i>Impairment</i> |
| <i>Industrial Hub/T-Mult</i> | 4.373.978 | 4.315.595 | (58.383) | (215.253) |

(a) Valor contábil dos ativos é composto por: ativo imobilizado, intangível e diferido, propriedades para investimento e debêntures e créditos com a OSX (líquido de obrigações com terceiros) e sem o efeito de provisões de *impairment*.

Em 30 de junho de 2019, durante a revisão das informações intermediárias, a Companhia não encontrou qualquer evidência de perda ou reversão para as UGCs da Companhia.

- Teste de valor recuperável para os ativos não circulantes

Na avaliação de recuperabilidade dos ativos em 31 de dezembro de 2018 a Companhia utilizou-se do valor em uso por UGC a partir de projeções aprovadas pela Diretoria, que consideraram:

- Revisão dos cenários para cada UGC conforme planos de negócios, considerando tanto receitas futuras projetadas quanto os contratos já firmados com clientes, com destaque para os contratos de locação de área com a Edison Chouest e os contratos de locação de área que estão sendo negociados com a GNA.
- Cenário macroeconômico do país;
- Período do fluxo de caixa de 22 anos, uma vez que a Companhia se encontra em operação, e a maioria dos contratos existentes e previstos são de longo prazo, assim como o longo período de maturação dos investimentos em infraestrutura;
- Taxa de desconto efetiva “rolling WACC” que apresenta diferenças ano a ano em função da variação, ao longo das projeções, dos indicadores que a compõem. Para fins referenciais a taxa de desconto utilizada é 11,74% a 16,90% (11,62% a 12,93%

Prumo Logística S.A.

Notas explicativas às Informações financeiras intermediárias individuais e consolidadas
Período findo em 30 de junho de 2019

(Em milhares de reais, exceto quando mencionado de outra forma)

18. Imobilizado--Continuação

em 31 de dezembro de 2017) em termos nominais, baseada na projeção da estrutura de capital ano a ano e no custo médio ponderado de capital ("Rolling WACC"); e

- Taxa de crescimento de perpetuidade de 3,77% a.a..

Na avaliação do valor recuperável, a Companhia também mensurou o valor justo, deduzidas as despesas de alienação, da UGC *Industrial Hub/T-Mult*, conforme CPC 01, e verificou que o valor em uso é superior ao valor justo abatidas as despesas de alienação.

Não identificamos novos indicativos de perda por redução ao valor recuperável e nem mudanças relevantes no cenário acima, não tendo sido feita qualquer movimentação da provisão para perda ao valor recuperável entre 31 de dezembro de 2018 e 30 junho de 2019.

19. Intangível

| | Taxa anual de amortização (%) | Controladora | | Consolidado | |
|-----------------------------|--|-------------------|--------------|---------------|---------------|
| | | 30/06/2019 | 31/12/2018 | 30/06/2019 | 31/12/2018 |
| | | Direito de acesso | 3,54 | - | - |
| Direito de Com. Energia (a) | | - | - | 30.000 | 30.000 |
| Licença de uso de software | 20 | 5.888 | 6.315 | 10.406 | 10.838 |
| Implantação de sistemas | | 476 | 476 | 2.621 | 2.062 |
| Outros | | 303 | 303 | 375 | 380 |
| | | 6.667 | 7.094 | 91.990 | 93.396 |

(a) A amortização do direito de comercialização de energia da GNA, equivalente a 1.298 MW, iniciará quando as térmicas entrarem em operação, amortizável pelo prazo contratual.

- Teste de valor recuperável para os ativos intangíveis

O montante dos intangíveis foi incluído nos testes de *impairment* mencionados nas nota explicativa nº 18 - Imobilizado.

Prumo Logística S.A.

Notas explicativas às Informações financeiras intermediárias individuais e consolidadas
Período findo em 30 de junho de 2019

(Em milhares de reais, exceto quando mencionado de outra forma)

20. Partes relacionadas

A Companhia adota as práticas de Governança Corporativa recomendadas e/ou exigidas pela legislação. A Política de Governança Corporativa da Companhia determina que os membros do Conselho de Administração devam monitorar e administrar potenciais conflitos de interesses dos executivos, dos membros do Conselho e dos Sócios, de forma a evitar o uso inadequado dos ativos da Companhia e, especialmente, abusos em transações entre partes relacionadas.

Em conformidade com a Lei das Sociedades por Ações, os membros do Conselho de Administração da Companhia estão proibidos de votar em qualquer Assembleia ou Reunião do Conselho ou de atuar em quaisquer operações ou negócios nos quais tenham interesses conflitantes com os da Companhia.

Os principais saldos de ativos e passivos em 30 de junho de 2019 e 31 de dezembro de 2018, relativos às operações com partes relacionadas, bem como as transações que influenciaram o resultado do período, são decorrentes de transações da Companhia com empresas controladas e controladas em conjunto, membros da Administração e outras partes relacionadas, como segue:

| | Contas a receber | | | |
|---|------------------|----------------|----------------|----------------|
| | Controladora | | Consolidado | |
| | 30/06/2019 | 31/12/2018 | 30/06/2019 | 31/12/2018 |
| Cessão do direito real de superfície | | | | |
| NFX | - | - | 1.930 | 989 |
| | - | - | 1.930 | 989 |
| Nota de débito | | | | |
| Açu Petróleo | 736 | 551 | - | - |
| GNA | 2.715 | 2.665 | - | - |
| GNA I | 624 | 174 | - | - |
| GNA II | 1.564 | 1.535 | - | - |
| GNA INFRA | 491 | 211 | - | - |
| Dome | 460 | 460 | - | - |
| Porto do Açu | 1.660 | 1.048 | - | - |
| Ferroport | 20 | 1 | 8.508 | 14.149 |
| Águas Industriais do Açu | 2 | 12 | - | - |
| Outros | - | - | 200 | - |
| | 8.272 | 6.657 | 8.708 | 14.149 |
| Contas a receber - mútuos | | | | |
| Porto do Açu | 509.580 | 509.580 | - | - |
| Ferroport | - | - | 742.128 | 791.485 |
| NFX | 37.857 | 35.664 | 37.857 | 35.664 |
| | 547.437 | 545.244 | 779.985 | 827.149 |
| Total | 555.709 | 551.901 | 790.623 | 842.287 |
| Circulante | 46.129 | 42.321 | 109.295 | 108.403 |
| Não circulante | 509.580 | 509.580 | 681.328 | 733.884 |

Prumo Logística S.A.

Notas explicativas às Informações financeiras intermediárias individuais e consolidadas
Período findo em 30 de junho de 2019

(Em milhares de reais, exceto quando mencionado de outra forma)

20. Partes relacionadas—Continuação

| | Contas a pagar | | | |
|---|----------------|----------------|------------------|----------------|
| | Controladora | | Consolidado | |
| | 30/06/2019 | 31/12/2018 | 30/06/2019 | 31/12/2018 |
| Contas a pagar - notas de débito | | | | |
| Ferroport (a) | - | - | 3.415 | 2.387 |
| EIG Global Energy Partners | - | 1.203 | - | 1.203 |
| Oiltanking (b) | - | - | 4.627 | 4.996 |
| Porto de Antuérpia | - | - | 6.145 | 3.769 |
| Porto do Açú | 525 | - | - | - |
| NFX | - | - | - | 3 |
| Siemens (c) | - | - | 734.004 | - |
| | 525 | 1.203 | 748.191 | 12.358 |
| Contas a pagar - mútuo | | | | |
| EIG Global Energy Partners | 864.880 | 626.490 | 864.880 | 626.490 |
| | 865.405 | 627.693 | 1.613.071 | 638.848 |
| Circulante | 525 | 1.203 | 101.191 | 12.358 |
| Não circulante | 864.880 | 626.490 | 1.511.880 | 626.490 |

(a) O montante de R\$3.415 (R\$2.387 em 2018) é referente a reembolso de despesa com SSO e tarifas portuárias.
(b) O montante de R\$4.627 (R\$4.996 em 2018) é referente a gastos portuários.
(c) O montante de R\$734.004 é referente a equipamentos para construção da térmica.

O quadro abaixo demonstra o efeito no resultado, por empresa, das transações com partes relacionadas:

| | Receitas - Efeito no resultado | | | |
|--|--------------------------------|----------------------------|----------------------------|----------------------------|
| | Controladora | | | |
| | 01/04/2019 a 30/06/2019 | 01/04/2018 a 30/06/2018 | 01/01/2019 a 30/06/2019 | 01/01/2018 a 30/06/2018 |
| Receitas financeiras - juros sobre mútuos | | | | |
| NFX | 1.313 | 947 | 2.562 | 1.729 |
| | 1.313 | 947 | 2.562 | 1.729 |
| Realização de lucros não realizados | | | | |
| Ferroport | 835 | 835 | 1.670 | 1.670 |
| | 835 | 835 | 1.670 | 1.670 |
| Outros | | | | |
| Variação cambial EIG | 1.939 | - | 1.939 | - |
| Serviço compartilhado | 610 | 528 | 1.057 | 528 |
| | 2.549 | 528 | 3.296 | 528 |
| | 4.697 | 2.310 | 7.228 | 3.927 |

Prumo Logística S.A.

Notas explicativas às Informações financeiras intermediárias individuais e consolidadas
Período findo em 30 de junho de 2019

(Em milhares de reais, exceto quando mencionado de outra forma)

20. Partes relacionadas—Continuação

| | Custo / Despesas - Efeito no resultado | | | |
|-----------------------------------|--|----------------------------|----------------------------|----------------------------|
| | Controladora | | | |
| | 01/04/2019 a 30/06/2019 | 01/04/2018 a 30/06/2018 | 01/01/2019 a 30/06/2019 | 01/01/2018 a 30/06/2018 |
| EIG Global Energy Partners | | | | |
| Juros | (30.282) | (7.320) | (53.784) | (7.874) |
| Corretagem | - | 3.301 | - | - |
| Varição Cambial - mútuo | 12.699 | (30.456) | - | (31.586) |
| Descontos - <i>Notes</i> | - | (3.787) | (3.731) | (7.088) |
| Reembolso de despesa (a) | (92) | (11) | (568) | (747) |
| | (17.675) | (38.273) | (58.083) | (47.295) |
| LakeShore Advisory | | | | |
| Corretagem (b) | (286) | - | (3.467) | (305) |
| | (17.961) | (38.273) | (61.550) | (47.600) |

(a) Referente à despesa com transporte aéreo.

(b) Referente à comissão do aporte de capital realizado pela Siemens e BP; e

| | Consolidado | | | |
|--|----------------------------|----------------------------|----------------------------|----------------------------|
| | 01/04/2019 a 30/06/2019 | 01/04/2018 a 30/06/2018 | 01/01/2019 a 30/06/2019 | 01/01/2018 a 30/06/2018 |
| Receitas - cessão do direito real de superfície | | | | |
| NFX | 4.842 | 2.942 | 7.802 | 5.847 |
| Ferroport | - | 101 | - | 203 |
| | 4.842 | 3.043 | 7.802 | 6.050 |
| Receitas financeiras - juros sobre mútuos | | | | |
| NFX | 1.313 | 1.729 | 2.562 | 1.729 |
| Ferroport | 15.459 | 15.547 | 31.340 | 31.661 |
| | 16.772 | 16.494 | 33.902 | 33.390 |
| Realização de lucros não realizados | | | | |
| Ferroport | 835 | 835 | 1.670 | 1.670 |
| | 835 | 835 | 1.670 | 1.670 |
| Outros | | | | |
| Varição cambial EIG | 1.939 | - | 1.939 | - |
| Águas do Açú - fornecimento | 12.020 | - | 12.020 | - |
| Serviço compartilhado | 1.022 | 771 | 1.761 | 771 |
| | 14.981 | 771 | 15.720 | 771 |
| | 37.430 | 21.143 | 59.094 | 41.881 |

Prumo Logística S.A.

Notas explicativas às Informações financeiras intermediárias individuais e consolidadas
Período findo em 30 de junho de 2019

(Em milhares de reais, exceto quando mencionado de outra forma)

20. Partes relacionadas—Continuação

| | Custo / Despesas - Efeito no resultado | | | |
|-----------------------------------|--|----------------------------|----------------------------|----------------------------|
| | Consolidado | | | |
| | 01/04/2019 a 30/06/2019 | 01/04/2018 a 30/06/2018 | 01/01/2019 a 30/06/2019 | 01/01/2018 a 30/06/2018 |
| EIG Global Energy Partners | | | | |
| Juros | (30.282) | (7.320) | (53.784) | (7.874) |
| Corretagem | - | 3.301 | - | - |
| Varição Cambial - mútuo | 12.699 | (30.456) | - | (31.586) |
| Descontos - <i>Notes</i> | - | (3.787) | (3.731) | (7.088) |
| Reembolso de despesa (a) | (92) | (11) | (568) | (747) |
| | (17.675) | (38.273) | (58.083) | (47.295) |
| LakeShore Advisory | | | | |
| Corretagem (b) | (286) | (332) | (3.467) | (637) |
| Port of Antwerp | | | | |
| Corretagem | (2.378) | (3.737) | (3.540) | (3.737) |
| Outros | | | | |
| Oiltanking - despesas portuárias | (5.050) | (4.223) | (9.589) | (8.034) |
| Serviço compartilhado (c) | (785) | (2.075) | (1.625) | (2.075) |
| | (8.499) | (10.367) | 18.221 | (14.483) |
| | (26.174) | (48.640) | (76.304) | (61.778) |

(c) Referente à despesa com transporte aéreo.

(d) Referente à comissão do aporte de capital realizado pela Siemens e BP; e

(e) Referente a folha dos colaboradores que estão locados na Prumo e que prestam serviços a outras empresas controladas pela Prumo, conforme contrato.

Prumo Logística S.A.

Notas explicativas às Informações financeiras intermediárias individuais e consolidadas
Período findo em 30 de junho de 2019

(Em milhares de reais, exceto quando mencionado de outra forma)

20. Partes relacionadas—Continuação

A remuneração de pessoal-chave da Administração compreende:

| | Consolidado | | | |
|----------------------------|----------------------------|----------------------------|----------------------------|----------------------------|
| | 01/04/2019 a 30/06/2019 | 01/01/2019 a 30/06/2019 | 01/04/2018 a 30/06/2018 | 01/01/2018 a 30/06/2018 |
| Benefícios de curto prazo | 29.104 | 36.017 | 21.129 | 26.844 |
| Pagamento baseado em ações | - | - | 144 | 576 |
| | 29.104 | 36.017 | 21.273 | 27.420 |

A remuneração do pessoal-chave da Administração inclui salários, pro labore, benefícios, encargos e participação nos lucros.

21. Fornecedores

A composição do saldo de fornecedores por empresa em 30 de junho de 2019 e 31 de dezembro de 2018 assim se apresenta:

| | Controladora | | Consolidado | |
|---------------------|--------------|--------------|----------------|---------------|
| | 30/06/2019 | 31/12/2018 | 30/06/2019 | 31/12/2018 |
| Prumo Logística | 4.469 | 4.906 | 4.469 | 4.906 |
| Porto do Açú (a) | - | - | 53.414 | 32.880 |
| GNA I (b) | - | - | 178.189 | 8.589 |
| GNA II (b) | - | - | 3.031 | 145 |
| Açú Petróleo (c) | - | - | 7.266 | 5.767 |
| PSN | - | - | 661 | 287 |
| Gás Natural Açú | - | - | 219 | 380 |
| Prumo Participações | - | - | 155 | 210 |
| Águas Industriais | - | - | 264 | 85 |
| Outros | - | - | 261 | 325 |
| | 4.469 | 4.906 | 247.929 | 53.575 |

- (a) Refere-se aos gastos dos serviços relacionados a obra de dragagem e fornecimento de combustível marítimo, além dos serviços de gerenciamento de obra, serviço de segurança patrimonial e retenções contratuais de fornecedores de serviço de transporte;
- (b) Refere-se a construção da termelétrica e consultorias; e
- (c) Refere-se a segurança patrimonial e serviços de locação de bens.

Prumo Logística S.A.

Notas explicativas às Informações financeiras intermediárias individuais e consolidadas
Período findo em 30 de junho de 2019

(Em milhares de reais, exceto quando mencionado de outra forma)

22. Planos de opção de compra de ações

Com o fechamento do capital em 2018, a Companhia substituiu o plano de pagamento baseado em ações e, no segundo trimestre de 2019, ofereceu aos executivos 10.695 mil direitos de valorização de ações, com liquidação em caixa, devidamente aprovados pelo Conselho de Administração. Neste plano de remuneração com base em ações (*Phantom Options*) para retenção dos executivos, pagável em caso de ocorrência de evento de liquidez, a Companhia recebe os serviços como contraprestações dos direitos outorgados.

A Companhia concluiu que não há efeitos relevantes a serem registrados nas Informações financeiras intermediárias em 30 de junho de 2019.

23. Empréstimos, financiamentos e debêntures

| | 30/06/2019 | | 31/12/2018 | | Total | Total |
|-------------------------------------|------------|-------------------|------------------|-------------------------------|------------------|------------------|
| | Vencimento | Taxas em % | Principal | Juros e atualização monetária | | |
| Instituições | | | | | | |
| BNDES (Repassadores) (i) | 15/09/2033 | Selic + 4,96% | 1.082.448 | 6.465 | 1.088.913 | 1.031.767 |
| BNDES (Repassadores) (ii) | 15/09/2033 | TJLP + 4,70% | 2.407.714 | 31.478 | 2.439.192 | 2.310.949 |
| (-) Custo de transação (i) e (ii) | - | - | (232.595) | - | (232.595) | (241.272) |
| Debêntures (iii) | 15/09/2033 | IPCA + 6,97% a.a. | 1.703.031 | 3.648 | 1.706.679 | 1.610.707 |
| (-) Custo de transação (iii) | - | - | (6.978) | - | (6.978) | (6.787) |
| Brookfield Asset Management (iv) | 30/09/2022 | Dólar +8,5% a.a. | 321.565 | - | 321.565 | 390.294 |
| Brookfield Asset Management (v) | 30/09/2022 | Dólar +8,5% a.a. | 218.436 | 2.424 | 220.860 | - |
| (-) Custo de transação (iv) e (v) | - | - | (46.044) | - | (46.044) | (39.555) |
| Terex (vi) | 23/08/2020 | Euro + 4,1 % a.a. | 3.655 | 53 | 3.708 | 4.399 |
| OPIC (vii) | 30/10/2035 | Dólar +6,17% a.a. | 282.301 | 2.903 | 285.204 | 297.704 |
| OPIC (viii) | 30/10/2035 | Dólar +6,46% a.a. | 126.108 | 1.359 | 127.467 | 133.338 |
| (-) Custo de transação (vi) e (vii) | - | - | (30.927) | - | (30.927) | (31.873) |
| | | | 5.828.714 | 48.330 | 5.877.044 | 5.459.671 |
| Circulante | | | 733.787 | 4.315 | 738.102 | 391.392 |
| Não circulante | | | 5.094.927 | 44.015 | 5.138.942 | 5.068.279 |

As subsidiárias da Prumo possuem financiamentos específicos para captação de recursos com intuito de desenvolvimento de seus projetos. Em 30 de junho de 2019, o custo médio de captação para financiamentos em reais é de 11,4% ao ano, em dólares é de 7,9% e em euros é de 4,1% ao ano.

Prumo Logística S.A.

Notas explicativas às Informações financeiras intermediárias individuais e consolidadas
Período findo em 30 de junho de 2019

(Em milhares de reais, exceto quando mencionado de outra forma)

23. Empréstimos, financiamentos e debêntures--Continuação

(i) (ii) e (iii) Em 2019 não houve pagamento de serviço da dívida para o Contrato de Repasse e para a Escritura de Debêntures Simples. Os dois contratos estão ainda dentro do período de carência, que se encerrará em agosto de 2019.

(iv) Em 29 de março de 2019, a subsidiária da Prumo, Prumo Participações, efetuou o pagamento de serviço da dívida no valor de US\$6.340, sendo US\$4.200 referente a amortização e US\$2.140 referente a juros.

Em 28 de junho de 2019 foi efetuado o pagamento de US\$14.666, sendo US\$4.200 referente a amortização, US\$2.051 referente a juros e US\$8.415 referente a amortização antecipada via mecanismo de *Cash Sweep*.

(v) Em 14 de maio de 2019, a subsidiária da Prumo, Prumo Participações, emitiu títulos de dívida no exterior no valor de US\$57.000 integralmente subscrita e integralizada por uma afiliada da Brookfield Asset Management (“Brookfield”), com vencimento em 30 de setembro de 2022, cujo pagamento é subordinado ao pagamento da dívida de 2015 referida no item (iv) acima.

(vi) Em 23 de fevereiro de 2019, a subsidiária da Prumo, Porto do Açú, realizou o pagamento da sétima parcela de juros e amortização do contrato com a Terex, no valor de EUR 302, sendo EUR 280 de amortização e EUR 23 de juros.

(vii) Em 30 de abril de 2019, foi feito o primeiro pagamento do ano no valor de US\$4.729, sendo US\$2.383 referente à amortização e US\$2.346 referente aos juros.

(viii) Em 30 de abril de 2019, foi feito o primeiro pagamento do ano no valor de US\$2.260, sendo US\$1.138 referente à amortização e US\$1.026 referente aos juros.

Garantias prestadas

As garantias são as mesmas divulgadas na Demonstração Financeira de 31 de dezembro de 2019. Não foram emitidas novas garantias no primeiro semestre de 2019.

Prumo Logística S. A.

Notas explicativas às Informações financeiras intermediárias individuais e consolidadas

Período findo em 30 de junho de 2019

(Em milhares de reais, exceto quando mencionado de outra forma)

23. Empréstimos, financiamentos e debêntures--Continuação

Transações que não envolvem Caixa ou Equivalente de Caixa

| | Fluxo de Caixa | | | | Controladora Transferências | | Efeito não Caixa | | 30/06/2019 |
|--|--------------------------|--------------------------|-------------------------------------|-------------------------------------|--------------------------------|---|---|--------------------------------------|----------------|
| | 31/12/2018 | Captação / Liquidação | Juros Pagos | Adição de Custos de Transação | Juros Capitalizados | Outros | Juros, Atualização monetária e Variação cambial | Amortização Custo de Transação | |
| Partes relacionadas - Mútuo a pagar | 626.490 | 184.606 | - | - | - | - | 53.784 | - | 864.880 |
| | 626.490 | 184.606 | - | - | - | - | 53.784 | - | 864.880 |
| | Fluxo de Caixa | | | | Consolidado Transferências | | Efeito não Caixa | | 30/06/2019 |
| 31/12/2018 | Captação / Liquidação | Juros Pagos | Adição de Custos de Transação | Juros Capitalizados | Outros | Juros, Atualização monetária e Variação cambial | Amortização Custo de Transação | | |
| Partes relacionadas - Mútuo a pagar | 626.490 | 184.606 | - | - | - | 53.784 | - | 864.880 | |
| Empréstimos, Financiamentos e debêntures | 5.459.671 | 160.477 | (16.297) | (12.399) | - | 271.197 | 14.394 | 5.877.043 | |
| | 6.086.161 | 345.083 | (16.297) | (12.399) | - | 324.981 | 14.394 | 6.741.923 | |

Prumo Logística S.A.

Notas explicativas às Informações financeiras intermediárias individuais e consolidadas
Período findo em 30 de junho de 2019
(Em milhares de reais, exceto quando mencionado de outra forma)

24. Impostos e contribuições a recolher

| | Controladora | | Consolidado | |
|----------------------------|--------------|------------|---------------|---------------|
| | 30/06/2019 | 31/12/2018 | 30/06/2019 | 31/12/2018 |
| ISS | 1 | 8 | 1.601 | 933 |
| PIS/COFINS | 60 | 79 | 1.070 | 1.090 |
| ICMS | - | - | 2.156 | 157 |
| IRPJ/CSLL | - | - | 3.072 | 4.885 |
| IRRF | 1.559 | 348 | 5.796 | 2.430 |
| PIS/COFINS/CSLL - Retenção | 51 | 123 | 344 | 2.014 |
| INSS de terceiros | - | 2 | 258 | 246 |
| Outros | 3 | - | 505 | 221 |
| | 1.674 | 560 | 14.802 | 11.976 |
| Circulante | 1.674 | 560 | 14.688 | 11.976 |
| Não circulante | - | - | 114 | - |

Prumo Logística S.A.

Notas explicativas às Informações financeiras intermediárias individuais e consolidadas
Período findo em 30 de junho de 2019
(Em milhares de reais, exceto quando mencionado de outra forma)

24. Impostos e contribuições a recolher---Continuação

A conciliação da despesa calculada pela aplicação das alíquotas fiscais combinadas e das despesas de imposto de renda e contribuição social registradas no resultado é demonstrada como segue:

| | Controladora | | | |
|---|-------------------------------|----------------------------|------------------------------|----------------------------|
| | Períodos três meses findos em | | Período seis meses findos em | |
| | 01/04/2019 a 30/06/2019 | 01/04/2018 a 30/06/2018 | 01/01/2019 a 30/06/2019 | 01/01/2018 a 30/06/2018 |
| Prejuízo antes do imposto de renda e da contribuição social | (117.922) | (330.513) | (300.300) | (458.844) |
| Lucro (Prejuízo) das empresas cujos créditos fiscais não são reconhecidos | - | - | - | - |
| Prejuízo ajustado | (117.922) | (330.513) | (300.300) | (458.844) |
| Imposto de renda e contribuição social alíquota nominal (34%) | 40.094 | 112.375 | 102.102 | 156.007 |
| Ajustes para derivar a alíquota efetiva | | | | |
| Opção compra ações-ajuste Lei nº 11.638/07 | - | (55) | - | (220) |
| Equivalência patrimonial | (28.277) | (91.079) | (71.502) | (127.164) |
| Provisão para PLR | 1.833 | 891 | 1.344 | 468 |
| Provisão para contingência | 10 | (49) | (59) | (93) |
| Provisão p/perdas estimadas créditos | 3 | (5) | 2 | (18) |
| Outras adições permanentes | (1.042) | (759) | (1.930) | (1.413) |
| Créditos fiscais não reconhecidos | (17.598) | (21.319) | (30.616) | (27.567) |
| Total do imposto de renda e contribuição social (lucro presumido) | - | - | - | - |
| Total do imposto de renda e contribuição social do período | (4.977) | - | (659) | - |
| Alíquota efetiva | 4,22% | - | 0,22% | - |
| Corrente | - | - | - | - |
| Diferido | (4.977) | - | (659) | - |
| Total do imposto de renda e contribuição social do período | (4.977) | - | (659) | - |

Prumo Logística S.A.

Notas explicativas às Informações financeiras intermediárias individuais e consolidadas
Período findo em 30 de junho de 2019
(Em milhares de reais, exceto quando mencionado de outra forma)

24. Impostos e contribuições a recolher—Continuação

| | Consolidado | | | |
|---|------------------------------|----------------------------|------------------------------|----------------------------|
| | Período três meses findos em | | Período seis meses findos em | |
| | 01/04/2019 a 30/06/2019 | 01/04/2018 a 30/06/2018 | 01/01/2019 a 30/06/2019 | 01/01/2018 a 30/06/2018 |
| Prejuízo antes do imposto de renda e da contribuição social | (130.149) | (312.994) | (321.055) | (442.184) |
| Lucro (prejuízo) das empresas cujos créditos fiscais não são reconhecidos | 3.748 | (18.261) | 7.813 | (17.345) |
| Prejuízo ajustado | (126.401) | (331.255) | (313.242) | (459.529) |
| Imposto de renda e contribuição social alíquota nominal (34%) | 42.976 | 112.626 | 106.502 | 156.240 |
| Ajustes para derivar a alíquota efetiva | | | | |
| Opção compra de ações - ajuste Lei nº 11.638/07 | - | (59) | - | (236) |
| Equivalência patrimonial | 10.968 | (7.904) | 20.894 | 1.860 |
| Provisão para PLR | 3.178 | 934 | 1.560 | (105) |
| Provisão para contingência | (2.362) | (40) | (2.462) | (128) |
| Variação cambial | 9.557 | (67.110) | 8.895 | (69.297) |
| Amortização de despesas diferidas | (957) | 1.147 | (264) | 2.096 |
| Prov. p/perdas estimadas líq. duvidosas | 64 | 30 | 64 | (210) |
| Outras adições permanentes | 12.803 | (1.435) | 10.782 | (2.725) |
| Créditos fiscais não reconhecidos | (74.518) | (73.797) | (138.315) | (125.332) |
| Total do imposto de renda e contribuição social (lucro presumido) | (12) | (26) | (24) | (49) |
| Total do imposto de renda e contribuição social do período | 1.697 | (35.634) | 7.632 | (37.886) |
| Alíquota efetiva | (1,34%) | 10,77% | (2,44%) | 8,24% |
| Imposto de renda e contribuição social-Corrente | 417 | (1.271) | (3.085) | (3.178) |
| Imposto de renda e contribuição social-diferido | 1.280 | (34.363) | 10.717 | (34.708) |
| Total do imposto de renda e contribuição social do período | 1.697 | (35.634) | 7.632 | (37.886) |

Conforme mencionado na nota explicativa nº 10 - Impostos diferidos, com o advento da Lei nº 12.973 foi revogado o regime tributário de transição ("RTT"), tornando obrigatória, a partir do ano calendário de 2015, a adoção de novo regime tributário, devendo os saldos constituídos até 31 de dezembro de 2014 ser amortizados pelo prazo de 10 anos. Adicionalmente, a referida Lei alterou o Decreto-Lei nº 1.598/77 pertinente ao cálculo do imposto de renda da pessoa jurídica e a legislação sobre a contribuição social sobre o lucro líquido, sendo que, para 30 de junho de 2019, tal alteração não produziu efeitos significativos sobre as Informações financeiras intermediárias.

Prumo Logística S.A.

Notas explicativas às Informações financeiras intermediárias individuais e consolidadas
Período findo em 30 de junho de 2019
(Em milhares de reais, exceto quando mencionado de outra forma)

25. Adiantamentos de clientes

| | Consolidado | |
|---------------------------|---------------|---------------|
| | 30/06/2019 | 31/12/2018 |
| Reserva Ambiental Caruara | - | 1 |
| Porto do Açú (*) | 23.861 | 24.622 |
| Prumo Navegação | 1.829 | 2.799 |
| | 25.690 | 27.422 |
| Circulante | 4.190 | 5.162 |
| Não circulante | 21.500 | 22.260 |

(*) Referentes a valores adiantados pelo cliente Edison Chouest.

26. Provisão para contingências

a) Perdas prováveis, provisionadas no balanço

Em 30 de junho de 2019, a Companhia e suas controladas são alvo de alguns processos cujas expectativas de perda são classificadas como prováveis na opinião de seus consultores jurídicos e para os quais foram efetuados os devidos provisionamentos, conforme tabela a seguir:

| | Controladora | | | | |
|--------------|--------------|-----------|--------------|--------------|--------------|
| | 31/12/2018 | Adições | Baixa | Atualizações | 30/06/2019 |
| Trabalhistas | 2.774 | 36 | (112) | 250 | 2.948 |
| | 2.774 | 36 | (112) | 250 | 2.948 |

| | Controladora | | | | |
|--------------|--------------|-----------|--|--------------|--------------|
| | 31/12/2017 | Adições | | Atualizações | 31/12/2018 |
| Trabalhistas | 2.515 | 52 | | 207 | 2.774 |
| | 2.515 | 52 | | 207 | 2.774 |

Prumo Logística S.A.

Notas explicativas às Informações financeiras intermediárias individuais e consolidadas
Período findo em 30 de junho de 2019
(Em milhares de reais, exceto quando mencionado de outra forma)

26. Provisão para contingências—Continuação

| | Consolidado | | | | 30/06/2019 |
|--------------|---------------|--------------|--------------|--------------|---------------|
| | 31/12/2018 | Adições | Baixas | Atualizações | |
| Trabalhistas | 3.640 | 36 | (112) | 262 | 3.826 |
| Cíveis | 4.000 | 450 | - | - | 4.450 |
| Fiscal | 4.052 | 6.623 | - | 48 | 10.723 |
| | 11.692 | 7.109 | (112) | 310 | 18.999 |

| | Consolidado | | | | 31/12/2018 |
|--------------|--------------|--------------|----------|--------------|---------------|
| | 31/12/2017 | Adições | Baixas | Atualizações | |
| Trabalhistas | 2.837 | 52 | - | 751 | 3.640 |
| Cíveis | - | 4.000 | - | - | 4.000 |
| Fiscal | 168 | 3.883 | - | - | 4.052 |
| | 3.005 | 7.935 | - | 751 | 11.692 |

a) Perdas possíveis, não provisionadas no balanço

As empresas controladas pela Prumo possuem ações de naturezas fiscais, cíveis e trabalhistas, envolvendo riscos de perda classificados como possíveis pela Administração, com base na avaliação de seus assessores legais, para as quais não há provisão constituída, conforme composição e estimativa a seguir:

| | 30/06/2019 | 31/12/2018 |
|--------------|---------------|---------------|
| Fiscais | 23.855 | 12.659 |
| Trabalhistas | 22.703 | 18.513 |
| Cíveis | 37.327 | 40.867 |
| | 83.885 | 72.039 |

Prumo Logística S.A.

Notas explicativas às Informações financeiras intermediárias individuais e consolidadas
Período findo em 30 de junho de 2019

(Em milhares de reais, exceto quando mencionado de outra forma)

26. Provisão para contingências—Continuação

Em 30 de junho de 2019, os principais processos de perdas possíveis para as empresas controladas pela Prumo são os que se seguem:

Processos fiscais: os processos mais significativos estão relacionados aos questionamentos de autoridades tributárias brasileiras sobre a exigibilidade do IOF sobre operação de mútuo, que soma aproximadamente R\$1.495. Há ainda processos nos quais questiona-se a cobrança de adicional de imposto territorial rural (“ITR”) na área da Fazenda Caruara, que totalizam cerca de R\$7.160 e Porto do Açú R\$329, IRPJ e CSLL utilizadas na exclusão de base cálculo de R\$2.670, despacho decisório quanto a não homologação da DCOMP no valor de R\$2.394, processo referente a IPTU de R\$4.889, , na Açú Petróleo processo de IPTU de R\$441, na NFX processo de IPTU de R\$67Contribuição com terceiros R\$3.514 e outros R\$896.

Processos trabalhistas: as reclamações trabalhistas representam, em sua maioria, reclamações individuais ajuizadas por ex-empregados de empresas contratadas da Companhia, nas quais se questiona a responsabilidade subsidiária da Companhia em assuntos relacionados a adicional de horas extras, verbas rescisórias, horas “*intinere*” e pagamento de FGTS, dentre outros direitos trabalhistas.

Processos cíveis:

a) tratam-se de demandas judiciais que se referem a ações de indenizações e cobranças no contexto de contratos celebrados pela Porto do Açú com empresas construtoras, prestadoras de serviços, etc., que somam um montante total de aproximadamente R\$13.197.

b) Processos de desapropriação: No ano de 2010, a Porto do Açú celebrou com a CODIN Promessas de Compra e Venda de lotes do Distrito Industrial de São João da Barra, na qual se obrigou a arcar com os custos das desapropriações, inclusive aqueles relacionados aos processos atualmente em trâmite perante o Poder Judiciário. Nos referidos processos de desapropriação são discutidos exclusivamente os valores indenizatórios devidos, que podem ser majorados em relação àqueles inicialmente ofertados pela CODIN. Nesse sentido, a mera existência dessas ações já indica prognóstico de perda possível.

Prumo Logística S.A.

Notas explicativas às Informações financeiras intermediárias individuais e consolidadas
Período findo em 30 de junho de 2019

(Em milhares de reais, exceto quando mencionado de outra forma)

26. Provisão para contingências—Continuação

Os valores depositados inicialmente pela CODIN, despendidos pela Companhia quando do ajuizamento dos processos de desapropriação, na forma da PCV, já asseguram sua proteção financeira. Entretanto, os consultores jurídicos e a Administração da Companhia entendem que, mesmo mantido o prognóstico de perda possível, é necessário apontar os valores correspondentes à diferença entre os mencionados depósitos iniciais e os valores definidos pelo Poder Judiciário em 1ª instância.

Em 30 de junho de 2019, a diferença entre os depósitos iniciais das ações de desapropriação e os valores definidos pelo Poder Judiciário em 1ª instância totaliza R\$13.037.

c) Processos ambientais: tratam-se de ações civis públicas ajuizadas contra a Porto do Açú que questionam supostos vícios nos processos de licenciamento e obtenção de licenças ambientais, bem como supostos danos ambientais na construção do empreendimento Porto do Açú. A Companhia e os consultores jurídicos consideram como inestimável o valor envolvido nesses processos.

d) Processos classificados como possíveis que a Prumo Logística foi arrolado totalizando R\$9.657.

Prumo Logística S.A.

Notas explicativas às Informações financeiras intermediárias individuais e consolidadas
Período findo em 30 de junho de 2019
(Em milhares de reais, exceto quando mencionado de outra forma)

27. Direito de Uso / Passivo de Arrendamento

A IFRS 16 - Leases introduz um modelo único de contabilização de arrendamentos no balanço patrimonial para arrendatários. Um arrendatário reconhece um ativo de direito de uso que representa o seu direito de utilizar o ativo arrendado e um passivo de arrendamento que representa a sua obrigação de efetuar pagamentos do arrendamento. Isenções estão disponíveis para arrendamentos de curto prazo e ativos de baixo valor. A contabilidade do arrendador permanece semelhante à norma atual, isto é, os arrendadores continuam a classificar os arrendamentos em financeiros ou operacionais.

A movimentação em 2019 do ativo direito de uso e do passivo de arrendamento é demonstrada no quadro abaixo:

| | | | Consolidado | | | Saldo 30/06/2019 |
|--------------------------------|---------------------|--------------|-------------|----------------------|---------------|---------------------|
| | Saldo 01/01/2019 | Amortização | Pagamentos | Juros apropriados | Transferência | |
| Ativos | | | | | | |
| Imóveis | 6.374 | (889) | - | - | - | 5.485 |
| Equipamentos e Máquinas | 514 | (106) | - | - | - | 408 |
| Total do ativo | 6.888 | (995) | - | - | - | 5.893 |
| Passivos | | | | | | |
| Passivo arrendamento | (1.834) | - | 720 | (94) | (170) | (1.378) |
| (-) Ajuste a valor presente | 187 | - | - | (48) | - | 139 |
| Passivo arrendamento CP | (1.647) | - | 720 | (142) | (170) | (1.239) |
| Passivo arrendamento | (6.695) | - | 97 | - | 170 | (6.428) |
| (-) Ajuste a valor presente | 1.455 | - | - | (10) | - | 1.445 |
| Passivo arrendamento LP | (5.240) | - | 97 | (10) | 170 | (4.983) |
| Total do passivo | (6.887) | - | 817 | (152) | - | (6.222) |

Prumo Logística S.A.

Notas explicativas às Informações financeiras intermediárias individuais e consolidadas
Período findo em 30 de junho de 2019
(Em milhares de reais, exceto quando mencionado de outra forma)

28. Patrimônio líquido

a) Capital social

A composição acionária da Companhia em 30 de junho de 2019 e 31 de dezembro de 2018 é a seguinte:

| Acionistas | 30/06/2019 | | 31/12/2018 | |
|--|--------------------------------------|---------------|--------------------------------------|---------------|
| | Quantidade de ações ordinárias (mil) | % | Quantidade de ações ordinárias (mil) | % |
| EIG Prumo Fundo de Investimento em Participações (*) | 350.054 | 93,10 | 350.015 | 93,09 |
| EIG LLX Holding S.À.R.L | - | - | 39 | 0,01 |
| 9 West (Mubadala) | 25.963 | 6,90 | 25.963 | 6,90 |
| | 376.017 | 100,00 | 376.017 | 100,00 |

b) Outros resultados abrangentes

Em 30 de junho de 2019, foram reconhecidos outros resultados abrangentes que incluem os efeitos acumulados de conversão decorrentes de investimento na controlada Açú Petróleo, cuja moeda funcional é o dólar, tendo registrado uma perda de R\$(10.506) (ganho de R\$157.089 em 31 de dezembro de 2018). A Prumo teve variação percentual no total de R\$39.242 (R\$34.761 em 31 de dezembro de 2018), sendo um ganho de R\$1.663 (ganho de R\$6.726 em 31 de dezembro de 2018) no grupo GNA e ganho de R\$37.579 (ganho de R\$28.035 em 31 de dezembro de 2018) na Porto do Açú, além de perda reflexo de R\$(257) referente ao *hedge* contratado pelo Grupo GNA, conforme as demonstrações das mutações do patrimônio líquido do Grupo no trimestre.

Prumo Logística S.A.

Notas explicativas às Informações financeiras intermediárias individuais e consolidadas
Período findo em 30 de junho de 2019
(Em milhares de reais, exceto quando mencionado de outra forma)

29. Prejuízo por ação

A tabela a seguir demonstra o cálculo do prejuízo por ação básico e diluído em conjunto, já que não há potenciais ações dilutivas que possam impactar o cálculo do prejuízo por ação diluído.

Os prejuízos básico e diluído por ação são calculados mediante a divisão do resultado atribuível aos acionistas da Companhia pela quantidade média ponderada de ações ordinárias existentes durante o período.

| | Controladora | | | |
|--|----------------------------|----------------------------|----------------------------|----------------------------|
| | Período de três meses | | Período de seis meses | |
| | 01/04/2019 a 30/06/2019 | 01/04/2018 a 30/06/2018 | 01/01/2019 a 30/06/2019 | 01/01/2018 a 30/06/2018 |
| Básico | | | | |
| Numerador básico: | | | | |
| Prejuízo líquido atribuível aos acionistas controladores | (122.899) | (330.514) | (300.959) | (458.844) |
| Denominador básico: | | | | |
| Média ponderada de ações (*) | 376.017 | 376.017 | 376.017 | 376.017 |
| Prejuízo por ação (em R\$) básico e diluído | (0,32685) | (0,87899) | (0,80039) | (1,22028) |
| | | | | |
| | Consolidado | | | |
| | Período de três meses | | Período de seis meses | |
| | 01/04/2019 a 30/06/2019 | 01/04/2018 a 30/06/2018 | 01/01/2019 a 30/06/2019 | 01/01/2018 a 30/06/2018 |
| Básico | | | | |
| Numerador básico: | | | | |
| Prejuízo líquido atribuível aos acionistas controladores | (119.500) | (330.514) | (294.101) | (458.679) |
| Denominador básico: | | | | |
| Média ponderada de ações (*) | 376.017 | 376.017 | 376.017 | 376.017 |
| Prejuízo por ação (em R\$) básico e diluído | (0,31781) | (0,87877) | (0,78215) | (1,21984) |

(*) As opções de ações não foram incluídas no cálculo de média ponderada do número de ações ordinárias, uma vez que seu efeito teria sido anti-dilutivo. Desta forma, não há diferença entre o prejuízo por ação básico e o diluído.

Prumo Logística S.A.

Notas explicativas às Informações financeiras intermediárias individuais e consolidadas
Período findo em 30 de junho de 2019
(Em milhares de reais, exceto quando mencionado de outra forma)

30. Receita Operacional

Os principais contratos do Grupo estão relacionados ao aluguel da retroárea, serviços de transbordo e serviços portuários.

Os efeitos da adoção do CPC 47/IFRS 15 sobre as receitas de contratos com clientes do Grupo não foram relevantes, conforme descrito na nota explicativa Nota explicativa 5 (3) - Base de preparação e apresentação das Informações financeiras intermediárias. As receitas são reconhecidas mediante transferências dos bens e serviços aos respectivos clientes, estando seus valores e períodos de reconhecimento sujeitos a demandas futuras, variações na taxa de câmbio e outros fatores de mercado.

| | Consolidado | | | |
|---|----------------------------|----------------------------|----------------------------|----------------------------|
| | 01/04/2019 a 30/06/2019 | 01/04/2018 a 30/06/2018 | 01/01/2019 a 30/06/2019 | 01/01/2018 a 30/06/2018 |
| Receita bruta | | | | |
| Cessão do direito real de superfície | 38.200 | 32.397 | 71.170 | 64.676 |
| Serviço de transbordo de petróleo | 56.090 | 43.263 | 102.642 | 74.430 |
| Serviços portuários | 21.237 | 21.260 | 39.938 | 38.953 |
| Serviços de transportes | - | 5.871 | - | 13.722 |
| Fornecimento de água | 1.488 | 1.349 | 2.861 | 2.986 |
| Comissões sobre faturamento de terceiro | - | - | - | 148 |
| Pátio de triagem | - | - | - | 500 |
| Serviços ambientais | 2 | 42 | 3 | 42 |
| Total de receita bruta | 117.017 | 104.182 | 216.614 | 195.457 |
| Impostos sobre receita (Pis/Cofins/ISS) | (12.584) | (14.605) | (23.081) | (28.484) |
| Receita líquida | 104.433 | 89.577 | 193.533 | 166.973 |

Os ativos de contratos relacionam-se principalmente aos direitos do Grupo a contraprestação pelo trabalho concluído. A receita é mensurada com base na contraprestação especificada no contrato com o cliente. O Grupo reconhece a receita quando transfere o controle sobre o produto ou serviço ao cliente.

Prumo Logística S.A.

Notas explicativas às Informações financeiras intermediárias individuais e consolidadas
Período findo em 30 de junho de 2019
(Em milhares de reais, exceto quando mencionado de outra forma)

30. Receita Operacional--Continuação

| | Consolidado | | | |
|--|----------------------------|----------------------------|----------------------------|----------------------------|
| | 01/04/2019 a 30/06/2019 | 01/04/2018 a 30/06/2018 | 01/01/2019 a 30/06/2019 | 01/01/2018 a 30/06/2018 |
| Receita bruta | 117.017 | 104.182 | 216.614 | 91.275 |
| Impostos sobre receita (Pis/Cofins/ISS) | (12.594) | (14.605) | (23.081) | (13.879) |
| Receita líquida | 104.423 | 89.577 | 193.533 | 166.973 |

31. Custos dos serviços prestados

| | Consolidado | | | |
|-------------------------------|----------------------------|----------------------------|----------------------------|----------------------------|
| | 01/04/2019 a 30/06/2019 | 01/04/2018 a 30/06/2018 | 01/01/2019 a 30/06/2019 | 01/01/2018 a 30/06/2018 |
| Salários e encargos | (4.920) | (5.974) | (9.779) | (10.557) |
| Serviços de terceiros | (8.681) | (15.959) | (15.402) | (26.951) |
| Aluguéis e arrendamentos | (643) | (1.392) | (1.299) | (2.735) |
| Depreciação e amortização | (49.447) | (47.299) | (98.128) | (87.401) |
| Seguros diversos | (1.585) | (1.959) | (3.105) | (3.890) |
| Combustíveis e lubrificantes | (669) | (511) | (1.379) | (1.391) |
| Serviços portuários | (11.458) | (6.087) | (20.782) | (10.871) |
| Salários e encargos consórcio | (1.943) | - | (3.947) | - |
| Outros | (1.913) | (2.346) | (3.969) | (3.248) |
| | (81.259) | (81.527) | (157.790) | (147.704) |

Prumo Logística S.A.

Notas explicativas às Informações financeiras intermediárias individuais e consolidadas
Período findo em 30 de junho de 2019
(Em milhares de reais, exceto quando mencionado de outra forma)

32. Despesas gerais e administrativas

A seguir são apresentadas as despesas administrativas por natureza.

| | Controladora | | | |
|--|------------------------------------|------------------------------------|------------------------------------|------------------------------------|
| | 01/04/2019 a 30/06/2019 | 01/04/2018 a 30/06/2018 | 01/01/2019 a 30/06/2019 | 01/01/2018 a 30/06/2018 |
| Salários e encargos | (12.097) | (12.467) | (22.958) | (22.338) |
| Honorários da Administração (<i>stock options</i>) | - | (162) | - | (648) |
| Serviços de terceiros | (4.317) | (3.965) | (6.922) | (6.552) |
| Viagens e estadias | (127) | (296) | (774) | (759) |
| Aluguéis e arrendamentos | (715) | (992) | (1.756) | (2.646) |
| Impostos e taxas | (108) | (14) | (148) | (98) |
| Depreciação e amortização | (312) | (311) | (623) | (623) |
| Seguros diversos | (75) | (287) | (154) | (287) |
| Representações e eventos | (51) | (16) | (51) | (16) |
| Provisão de contingências | 29 | (144) | (175) | (272) |
| Despesas diversas | (163) | (671) | (369) | (1.070) |
| | (17.936) | (19.325) | (33.930) | (35.309) |

| | Consolidado | | | |
|--|------------------------------------|------------------------------------|------------------------------------|------------------------------------|
| | 01/04/2019 a 30/06/2019 | 01/04/2018 a 30/06/2018 | 01/01/2019 a 30/06/2019 | 01/01/2018 a 30/06/2018 |
| Salários e encargos | (41.081) | (30.777) | (76.123) | (52.921) |
| Honorários da Administração (<i>stock options</i>) | - | (173) | - | (694) |
| Serviços de terceiros | (13.074) | (10.274) | (17.678) | (16.299) |
| Viagens e estadias | (750) | (750) | (3.074) | (1.660) |
| Aluguéis e arrendamentos | (1.269) | (1.205) | (3.061) | (2.966) |
| Impostos e taxas | (261) | (278) | (356) | (467) |
| Depreciação e amortização | (1.432) | (654) | (3.292) | (1.466) |
| Seguros diversos | (255) | (51) | (485) | (297) |
| Representações e eventos | (408) | - | (408) | (358) |
| Provisão de contingências | (6.949) | (6.119) | (7.243) | (6.375) |
| Despesas diversas | (3.120) | (2.552) | (4.822) | (3.625) |
| | (68.599) | (52.833) | (116.542) | (87.128) |

Prumo Logística S.A.

Notas explicativas às Informações financeiras intermediárias individuais e consolidadas
Período findo em 30 de junho de 2019
(Em milhares de reais, exceto quando mencionado de outra forma)

33. Outras receitas e (despesas)

| | Controladora | | | |
|----------------------|----------------------------|----------------------------|----------------------------|----------------------------|
| | 01/04/2019 a 30/06/2019 | 01/04/2018 a 30/06/2018 | 01/01/2019 a 30/06/2019 | 01/01/2018 a 30/06/2018 |
| Reversão de provisão | 40 | - | 40 | 60 |
| Perda de recebíveis | (108) | - | (108) | - |
| Outros | 6 | - | - | - |
| | (62) | - | (68) | 60 |

| | Consolidado | | | |
|----------------------|----------------------------|----------------------------|----------------------------|----------------------------|
| | 01/04/2019 a 30/06/2019 | 01/04/2018 a 30/06/2018 | 01/01/2019 a 30/06/2019 | 01/01/2018 a 30/06/2018 |
| Reversão de provisão | 1.917 | - | 1.152 | 277 |
| Baixa de imobilizado | (9) | (12) | (9) | (12) |
| Perda de recebíveis | (2.160) | (21) | (2.160) | (178) |
| Outros | (3) | - | - | - |
| | (255) | (33) | (1.017) | 87 |

Prumo Logística S.A.

Notas explicativas às Informações financeiras intermediárias individuais e consolidadas
Período findo em 30 de junho de 2019
(Em milhares de reais, exceto quando mencionado de outra forma)

34. Resultado financeiro

| | Controladora | | | |
|-------------------------------------|------------------------------------|------------------------------------|------------------------------------|------------------------------------|
| | 01/04/2019 a 30/06/2019 | 01/04/2018 a 30/06/2018 | 01/01/2019 a 30/06/2019 | 01/01/2018 a 30/06/2018 |
| Despesas financeiras | | | | |
| Despesas bancárias | (1) | (60) | (2) | (61) |
| IOF | 37 | (32) | - | (35) |
| Corretagem e comissões | (5.126) | (4.134) | (8.317) | (7.774) |
| Juros sobre mútuos | (30.282) | (7.320) | (53.784) | (7.874) |
| Atualização monetária - Empréstimos | - | (52) | - | (52) |
| Variação cambial e monetária | 12.699 | (30.443) | - | (31.604) |
| IR sobre remessa ao exterior | (78) | (1.365) | (770) | (2.567) |
| Multas | (5) | 6 | (8) | (25) |
| Desconto de Face | - | (3.787) | (3.731) | (7.088) |
| Outros | - | (15) | - | (15) |
| | (22.756) | (47.202) | (66.612) | (57.095) |
| Receitas financeiras | | | | |
| Juros sobre mútuos | 2.147 | 1.782 | 4.231 | 3.399 |
| Juros sobre aplicações financeiras | 1.013 | 1.024 | 2.561 | 2.027 |
| Juros ativos | 835 | 1.093 | 1.700 | 2.129 |
| Variação cambial - Empréstimos | 2.107 | - | 2.107 | - |
| Outros | (113) | 8 | 2 | 8 |
| | 5.989 | 3.907 | 10.601 | 7.563 |
| Resultado financeiro líquido | (16.767) | (43.295) | (56.011) | (49.532) |

Prumo Logística S.A.

Notas explicativas às Informações financeiras intermediárias individuais e consolidadas
Período findo em 30 de junho de 2019

(Em milhares de reais, exceto quando mencionado de outra forma)

34. Resultado financeiro—Continuação

| | Consolidado | | | |
|---|----------------------------|----------------------------|----------------------------|----------------------------|
| | 01/04/2019 a 30/06/2019 | 01/04/2018 a 30/06/2018 | 01/01/2019 a 30/06/2019 | 01/01/2018 a 30/06/2018 |
| Despesas financeiras | | | | |
| Despesas bancárias | (115) | (114) | (209) | (296) |
| IOF | (856) | (392) | (1.321) | (1.039) |
| Corretagem e comissões | (17.496) | (13.398) | (28.226) | (24.234) |
| Juros sobre empréstimos | (121.927) | (107.114) | (235.341) | (205.924) |
| Juros sobre mútuos | (30.282) | (7.320) | (53.784) | (7.874) |
| Atualização monetária - Empréstimos | (81.199) | (65.187) | (81.199) | (65.187) |
| Variação cambial e monetária | 53.462 | (95.439) | (29.115) | (152.932) |
| IR sobre remessa ao exterior | (93) | (1.244) | (785) | (2.568) |
| Multas | (60) | (100) | (85) | (208) |
| Desconto de Face | - | (3.787) | (3.731) | (7.088) |
| Perda com operação de <i>hedge</i> | (1.505) | - | (1.505) | - |
| Outros | (436) | (15) | (790) | (15) |
| | (200.507) | (294.110) | (436.091) | (467.365) |
| Receitas financeiras | | | | |
| Juros sobre mútuos | 17.606 | 17.329 | 35.571 | 35.060 |
| Juros sobre aplicações financeiras | 1.191 | 2.027 | 7.379 | 4.173 |
| Juros ativos | 406 | 1.829 | 1.902 | 3.769 |
| Variação cambial - Empréstimos | 17.340 | 18.605 | 39.235 | 18.605 |
| Variação cambial - Conversão de balanço | - | 9.318 | - | 26.647 |
| Ganho com operação de <i>hedge</i> | 6.445 | - | 6.445 | - |
| Outros | (113) | 46 | 53 | 91 |
| | 42.875 | 49.154 | 90.585 | 88.345 |
| Resultado financeiro líquido | (157.632) | (244.956) | (345.506) | (379.020) |

Prumo Logística S.A.

Notas explicativas às Informações financeiras intermediárias individuais e consolidadas
Período findo em 30 de junho de 2019

(Em milhares de reais, exceto quando mencionado de outra forma)

35. Informações por segmento

As informações por segmento devem ser preparadas de acordo com o CPC 22 (Informações por Segmento), equivalente ao IFRS 8, e devem ser apresentadas em relação aos negócios da Companhia, suas controladas e controladas em conjunto, identificados com base na sua estrutura de gerenciamento e em informações gerenciais internas.

A Prumo utiliza segmentos, conforme descrito abaixo, que correspondem às suas unidades de negócio estratégicas, as quais oferecem diferentes serviços e são administradas separadamente. Para cada uma das unidades de negócios estratégicas, a diretoria da Prumo analisa os relatórios internos da Administração ao menos uma vez por trimestre. O seguinte resumo descreve as operações em cada um dos segmentos relatáveis.

- **Segmento Administração de Retroárea (*Industrial Hub & T-Mult*)**

Refere-se à atividade de cessão do direito real de superfície relativo à retroárea do Complexo Industrial do porto do Açú para diversos empreendimentos industriais, principalmente para empresas ligadas ao setor petrolífero. O porto do Açú compreende 13.000 hectares, dos quais 441 hectares de áreas já locadas. Inclui-se ainda, no segmento de Administração de Retroárea, o canal do T2, em cujas margens estão se instalando empresas do segmento de Óleo e Gás.

A operação no *T-Mult*, localizado no T2 e incluído neste segmento, refere-se à prestação de serviços de operação portuária de embarque e desembarque, estocagem no porto e transporte rodoviário de diversos produtos, tais como carvão mineral, minérios e coque de petróleo e de outras cargas, bem como à atracação de plataformas de petróleo.

Prumo Logística S.A.

Notas explicativas às Informações financeiras intermediárias individuais e consolidadas
Período findo em 30 de junho de 2019

(Em milhares de reais, exceto quando mencionado de outra forma)

35. Informações por segmento---Continuação

- **Segmento T-Oil**

Refere-se à prestação de serviços de logística de cargas líquidas, operação e exploração do terminal *T-Oil*, e transbordo de cargas líquidas, não se limitando a petróleo bruto e seus derivados, prevendo-se a futura inclusão da operação e exploração de pátio logístico e unidade de tratamento de petróleo para fins de estocagem, tratamento, beneficiamento, mistura e processamento de petróleo. É operado pela Açú Petróleo.

- **Segmento T-Gás**

Refere-se ao projeto de compra e venda de gás natural liquefeito (GNL) ou de gás oriundo da produção *offshore* e de regaseificação de gás natural liquefeito, geração, transmissão e comercialização de energia elétrica, bem como de intermediação na compra e venda de energia e de capacidade elétrica. É coordenado pela GNA.

- **Segmento Portuário**

Refere-se às demais empresas controladas pela Prumo, inclusive as que não são operacionais e as empresas-veículo detentoras de participações em outras empresas do Grupo, quais sejam, Pedreira Sapucaia, G3X, Águas Industriais, LLX Brasil, Açú Petróleo Investimentos, Prumo Participações, Heliporto, Prumo Navegação, Rochas do Açú e Açú Energia.

Prumo Logística S.A.

Notas explicativas às Informações financeiras intermediárias individuais e consolidadas

Período findo em 30 de junho de 2019

(milhares de reais, exceto quando mencionado de outra forma)

35. Informações por segmento---Continuação

| | Período de três meses findos em 30 de junho de 2019 | | | | | | Consolidado |
|---|---|----------------|-----------------|------------------|--------------------|----------------------------------|------------------|
| | <i>Industrial Hub & T-Mult</i> | <i>T-Oil</i> | <i>T-Gás</i> | <i>Portuário</i> | <i>Corporativo</i> | <i>Ajustes e eliminações</i> | |
| Receita de aluguel e serviços portuários | 51.991 | 49.659 | - | 2.876 | - | (94) | 104.432 |
| Custo dos serviços prestados | (38.484) | (40.325) | - | (2.544) | - | 94 | (81.259) |
| Resultado bruto | 13.507 | 9.334 | - | 332 | - | - | 23.173 |
| Receitas (despesas) operacionais | | | | | | | |
| Administrativas e gerais | (25.764) | (5.694) | (22.936) | (1.105) | (17.936) | 4.836 | (68.599) |
| Provisão para perda | 42.657 | (8) | 2 | (244) | 10 | (1.518) | 40.899 |
| Outras receitas | (364) | 942 | 7 | - | 40 | - | 625 |
| Outras despesas | (778) | - | - | - | (102) | - | (880) |
| Resultado de equivalência patrimonial (*) | 243 | - | (16.588) | 32.500 | (83.167) | 99.274 | 32.262 |
| Resultado antes do resultado financeiro e dos tributos | 29.501 | 4.574 | (39.515) | 31.483 | (101.155) | 102.592 | 27.480 |
| Resultado financeiro | (133.829) | (7.572) | 3.123 | (2.588) | (16.767) | - | (157.632) |
| Receitas financeiras | 16.939 | 1.139 | 4.454 | 29.379 | 5.989 | (15.026) | 42.875 |
| Despesas financeiras | (150.768) | (8.711) | (1.331) | (31.967) | (22.756) | 15.026 | (200.507) |
| Resultado antes dos tributos sobre o lucro | (104.328) | (2.998) | (36.392) | 28.895 | (117.922) | 102.592 | (130.153) |
| IR e CSLL corrente | (32) | (312) | 579 | 184 | - | - | 419 |
| IR e CSLL diferido | - | 7.116 | 3.500 | (4.359) | (4.977) | - | 1.280 |
| Lucro (prejuízo) do período | (104.360) | 3.806 | (32.313) | 24.720 | (122.899) | 102.592 | (128.454) |

Prumo Logística S.A.

Notas explicativas às Informações financeiras intermediárias individuais e consolidadas

Período findo em 30 de junho de 2019

(Em milhares de reais, exceto quando mencionado de outra forma)

35. Informações por segmento---Continuação

| | Período de seis meses findos em 30 de junho de 2019 | | | | | | |
|---|---|-----------------|-----------------|------------------|--------------------|--|------------------|
| | <i>Industrial Hub & T-Mult</i> | <i>T-Oil</i> | <i>T-Gás</i> | <i>Portuário</i> | <i>Corporativo</i> | <i>Ajustes e eliminações Consolidado</i> | |
| Receita de aluguel e serviços portuários | 97.307 | 91.015 | - | 5.428 | - | (217) | 193.533 |
| Custo dos serviços prestados | (76.960) | (76.274) | - | (4.773) | - | 217 | (157.790) |
| Resultado bruto | 20.347 | 14.741 | - | 655 | - | - | 35.743 |
| Receitas (despesas) operacionais | | | | | | | |
| Administrativas e gerais | (44.575) | (9.597) | (36.654) | (1.516) | (33.930) | 9.730 | (116.542) |
| Provisão para perda | 48.101 | (5) | 2 | (260) | 9 | (3.035) | 44.812 |
| Outras receitas | 160 | 942 | 7 | 3 | 40 | - | 1.152 |
| Outras despesas | (2.061) | - | - | - | (108) | - | (2.169) |
| Resultado de equivalência patrimonial (*) | 1.067 | - | (33.850) | 60.446 | (210.300) | 244.091 | 61.454 |
| Resultado antes do resultado financeiro e dos tributos | 23.039 | 6.081 | (70.495) | 59.328 | (244.289) | 250.786 | 24.450 |
| Resultado financeiro | (262.015) | (15.480) | 3.963 | (15.963) | (56.011) | - | (345.506) |
| Receitas financeiras | 34.200 | 2.200 | 5.309 | 67.766 | 10.601 | (29.491) | 90.585 |
| Despesas financeiras | (296.215) | (17.680) | (1.346) | (83.729) | (66.612) | 29.491 | (436.091) |
| Resultado antes dos tributos sobre o lucro | (238.976) | (9.399) | (66.532) | 43.365 | (300.300) | 250.786 | (321.056) |
| IR e CSLL corrente | (67) | (644) | (1.184) | (1.190) | - | - | (3.085) |
| IR e CSLL diferido | - | 7.178 | 7.893 | (3.695) | (659) | - | 10.717 |
| Lucro (prejuízo) do período | (239.043) | (2.865) | (59.823) | 38.480 | (300.959) | 250.786 | (313.424) |

(*) Basicamente Ferroport e NFX

Prumo Logística S.A.

Notas explicativas às Informações financeiras intermediárias individuais e consolidadas

Período findo em 30 de junho de 2019

(Em milhares de reais, exceto quando mencionado de outra forma)

35. Informações por segmento---Continuação

| | Período de três meses findos em 30 de junho de 2018 | | | | | | Ajustes e eliminações Consolidado |
|---|---|-----------------|-----------------|------------------|--------------------|----------------|---|
| | <i>Industrial Hub & T-Mult</i> | <i>T-Oil</i> | <i>T-Gás</i> | <i>Portuário</i> | <i>Corporativo</i> | | |
| Receita de aluguel e serviços portuários | 70.231 | 38.435 | - | 1.346 | - | (20.435) | 89.577 |
| Custo dos serviços prestados | (66.151) | (34.151) | - | (1.660) | - | 20.435 | (81.527) |
| Resultado bruto | 4.080 | 12.780 | - | (314) | - | - | 8.050 |
| Receitas (despesas) operacionais | | | | | | | |
| Administrativas e gerais | (24.640) | (3.463) | (6.068) | (755) | (19.325) | 1.518 | (52.833) |
| Provisão para perda | 1.428 | - | (23) | (5) | (16) | (1.518) | (134) |
| Outras despesas | (33) | - | - | - | - | - | (33) |
| Resultado de equivalência patrimonial (*) | 830 | - | (1.011) | (39.037) | (267.878) | 283.850 | (23.246) |
| Resultado antes do resultado financeiro e dos tributos | (18.335) | 9.217 | (7.102) | (40.111) | (287.219) | 283.850 | (68.196) |
| Resultado financeiro | (113.415) | (23.730) | 1.054 | (64.912) | (31.295) | - | (244.298) |
| Receitas financeiras | 14.499 | 26.954 | 998 | 16.940 | 3.907 | (13.986) | 49.312 |
| Despesas financeiras | (127.914) | (50.684) | 56 | (81.852) | (47.202) | 13.986 | (293.610) |
| Resultado antes dos tributos sobre o lucro | (131.750) | (14.513) | (6.048) | (105.023) | (330.514) | 283.850 | (312.494) |
| IR e CSLL corrente | (46) | - | (174) | (1.051) | - | - | (1.271) |
| IR e CSLL diferido | - | (52.634) | - | 18.271 | - | - | (34.363) |
| Lucro (prejuízo) líquido do período | (131.796) | (67.147) | (96.222) | (87.803) | (330.514) | 283.850 | (348.128) |

Prumo Logística S.A.

Notas explicativas às Informações financeiras intermediárias individuais e consolidadas

Período findo em 30 de junho de 2019

(Em milhares de reais, exceto quando mencionado de outra forma)

35. Informações por segmento---Continuação

| | Período de seis meses findos em 30 de junho de 2018 | | | | | | Consolidado |
|---|---|-----------------|----------------|------------------|--------------------|----------------------------------|------------------|
| | <i>Industrial Hub & T-Mult</i> | <i>T-Oil</i> | <i>T-Gás</i> | <i>Portuário</i> | <i>Corporativo</i> | <i>Ajustes e eliminações</i> | |
| Receita de aluguel e serviços portuários | 146.504 | 66.096 | - | 2.972 | - | (48.599) | 166.973 |
| Custo dos serviços prestados | (135.817) | (57.564) | - | (2.922) | - | 48.599 | (147.704) |
| Resultado bruto | 10.687 | 8.532 | - | 50 | - | - | 19.269 |
| Receitas (despesas) operacionais | | | | | | | |
| Administrativas e gerais | (37.187) | (8.008) | (8.376) | (1.283) | (35.309) | 3.035 | (87.128) |
| Provisão para perda | 2.284 | - | (23) | (34) | (54) | (3.035) | (862) |
| Outras receitas | 217 | - | - | - | 60 | - | 277 |
| Outras despesas | (190) | - | - | - | - | - | (190) |
| Resultado de equivalência patrimonial (*) | 1.838 | - | (1.740) | (7.455) | (374.009) | 386.836 | 5.470 |
| Resultado antes do resultado financeiro e dos tributos | (22.351) | 524 | 10.139 | (8.722) | (409.312) | 386.836 | (63.164) |
| Resultado financeiro | (226.531) | (26.682) | 691 | (76.966) | (49.532) | - | (379.020) |
| Receitas financeiras | 28.165 | 28.167 | 1.044 | 50.857 | 7.563 | (27.451) | 88.345 |
| Despesas financeiras | (254.696) | (54.849) | (353) | (127.823) | (57.095) | 27.451 | (467.365) |
| Resultado antes dos tributos sobre o lucro | (248.882) | (26.158) | (9.448) | (85.688) | (458.844) | 386.836 | (442.184) |
| IR e CSLL corrente | (86) | - | (174) | (2.918) | - | - | (3.178) |
| IR e CSLL diferido | - | (53.776) | - | 19.068 | - | - | (34.708) |
| Lucro (prejuízo) líquido do período | (248.968) | (79.934) | (9.622) | (69.538) | (458.844) | 386.836 | (480.070) |

Prumo Logística S.A.

Notas explicativas às Informações financeiras intermediárias individuais e consolidadas
Período findo em 30 de junho de 2019

(Em milhares de reais, exceto quando mencionado de outra forma)

35. Informações por segmento---Continuação

Ativos e passivos por segmento em 30 de junho de 2019

| | <i>Industrial Hub & T-Mult</i> | <i>T-Oil</i> | <i>T-Gás</i> | <i>Portuário</i> | <i>Corporativo</i> | <i>Ajustes e eliminações</i> | <i>Consolidado</i> |
|---|--|------------------|------------------|------------------|--------------------|----------------------------------|--------------------|
| Ativo | | | | | | | |
| Ativo circulante | 162.545 | 159.541 | 213.499 | 103.704 | 131.155 | (29.175) | 741.269 |
| Ativo realizável à longo prazo | 1.481.973 | 48.456 | 46.724 | 695.707 | 575.040 | (1.071.682) | 1.776.218 |
| Investimentos | 113.179 | - | 2.374.807 | 625.542 | 2.100.673 | (4.913.167) | 301.034 |
| Propriedades para investimentos | 558.367 | - | - | - | - | - | 558.367 |
| Imobilizado | 2.563.305 | 1.325.690 | 2.523.581 | 488.293 | 2.356 | (835) | 6.902.390 |
| Intangível | 4.552 | 49.669 | 30.934 | 168 | 6.667 | - | 91.990 |
| Direito de arrendamento - IFRS16 | 2.505 | - | 289.045 | - | - | (285.657) | 5.893 |
| Total do ativo | 4.886.426 | 1.583.356 | 5.478.590 | 1.913.414 | 2.815.891 | (6.300.516) | 10.377.161 |
| Passivo | | | | | | | |
| Passivo circulante | 737.591 | 54.494 | 331.698 | 65.130 | 24.485 | (53.538) | 1.159.860 |
| Passivo não circulante | 4.910.118 | 349.474 | 938.347 | 1.026.430 | 1.569.447 | (2.040.630) | 6.753.186 |
| Patrimônio líquido | (761.283) | 1.179.388 | 4.208.545 | 821.854 | 1.221.959 | (4.206.348) | 2.464.115 |
| Total passivo e patrimônio líquido | 4.886.426 | 1.583.356 | 5.478.590 | 1.913.414 | 2.815.891 | (6.300.516) | 10.377.161 |

Ativos e passivos por segmento em 31 de dezembro de 2018

| | <i>Industrial Hub & T-Mult</i> | <i>T-Oil</i> | <i>T-Gás</i> | <i>Portuário</i> | <i>Corporativo</i> | <i>Ajustes e eliminações</i> | <i>Consolidado</i> |
|---|--|------------------|------------------|------------------|--------------------|----------------------------------|--------------------|
| Ativo | | | | | | | |
| Ativo circulante | 129.695 | 144.527 | 132.313 | 87.794 | 206.806 | (43.456) | 657.679 |
| Ativo realizável à longo prazo | 1.415.188 | 43.004 | 27.997 | 754.509 | 582.433 | (1.041.531) | 1.781.600 |
| Investimentos | 110.705 | - | 1.129.630 | 568.356 | 1.826.386 | (3.397.166) | 237.911 |
| Propriedades para investimentos | 554.950 | - | - | - | - | - | 554.950 |
| Imobilizado | 2.557.297 | 1.379.962 | 803.422 | 487.887 | 2.357 | (835) | 5.230.090 |
| Intangível | 4.129 | 51.237 | 30.828 | 108 | 7.094 | - | 93.396 |
| Total do ativo | 4.771.964 | 1.618.730 | 2.124.190 | 1.898.654 | 2.625.076 | (4.482.988) | 8.555.626 |
| Passivo | | | | | | | |
| Passivo circulante | 365.341 | 52.623 | 59.059 | 72.282 | 28.930 | (43.455) | 534.780 |
| Passivo não circulante | 4.965.354 | 370.718 | 21.385 | 841.440 | 1.101.706 | (1.513.973) | 5.786.630 |
| Patrimônio líquido | (558.731) | 1.195.389 | 2.043.746 | 984.932 | 1.494.440 | (2.925.560) | 2.234.216 |
| Total passivo e patrimônio líquido | 4.771.964 | 1.618.730 | 2.124.190 | 1.898.654 | 2.625.076 | (4.482.988) | 8.555.626 |

Prumo Logística S.A.

Notas explicativas às Informações financeiras intermediárias individuais e consolidadas
Período findo em 30 de junho de 2019
(Em milhares de reais, exceto quando mencionado de outra forma)

36. Compromissos assumidos

Em 30 de junho de 2019, a Companhia, suas controladas e controladas em conjunto apresentam compromissos assumidos de compras futuras no valor de R\$1.495.586 (R\$2.861.507 em 31 de dezembro de 2018), que deverão ser cumpridos no decorrer das obras do Porto do Açú.

| | Consolidado | |
|---------------------------|--------------------|-------------------|
| | 30/06/2019 | 31/12/2018 |
| GNA I | 791.342 | 2.264.995 |
| Porto do Açú | 358.237 | 299.147 |
| Prumo | 159.476 | 163.562 |
| Açú Petróleo | 94.289 | 58.688 |
| GNA | 77.112 | 69.014 |
| Gás Infra | 5.178 | 1.216 |
| Águas Industriais | 4.382 | 2.817 |
| Prumo Participações | 3.488 | 1.301 |
| Reserva Ambiental Caruara | 1.197 | 211 |
| Prumo Serviços | 481 | 224 |
| GNA II | 224 | - |
| Outros | 180 | 332 |
| | 1.495.586 | 2.861.507 |

37. Instrumentos financeiros e gerenciamento de riscos

A Companhia e suas controladas mantêm operações com instrumentos financeiros. A Administração desses instrumentos é efetuada por meio de estratégias operacionais e controles internos, visando à liquidez, rentabilidade e segurança. A política de controle consiste em acompanhamento periódico das taxas contratadas versus as vigentes no mercado. A Companhia, suas controladas e controladas em conjunto não efetuam aplicações de caráter especulativo em derivativos ou quaisquer outros ativos de risco.

Os valores estimados de realização de ativos e passivos financeiros foram determinados por meio de informações disponíveis no mercado e metodologias apropriadas de avaliação. Entretanto, considerável julgamento foi requerido na interpretação dos dados de mercado para produzir a estimativa do valor de realização mais adequada. Como consequência, as estimativas a seguir não indicam, necessariamente, os montantes que poderão vir a ser realizados no mercado de troca corrente. O uso de diferentes metodologias de mercado pode ter um efeito material nos valores de realização estimados.

Prumo Logística S.A.

Notas explicativas às Informações financeiras intermediárias individuais e consolidadas
Período findo em 30 de junho de 2019

(Em milhares de reais, exceto quando mencionado de outra forma)

37. Instrumentos financeiros e gerenciamento de riscos--Continuação

A política da Administração da Companhia no que tange à gestão de capital é manter uma base sólida de capital para garantir a confiança dos investidores, credores e mercado, bem como assegurar o desenvolvimento futuro do negócio. Com base nisso, a Administração acompanha as previsões de retornos sobre capital no planejamento plurianual.

O conceito do “valor justo” prevê a avaliação de ativos e passivos com base nos preços de mercado, quando se tratar de ativos com liquidez, ou em metodologias matemáticas de precificação, no caso contrário. O nível de hierarquia do valor justo fornece prioridade para preços cotados não ajustados em mercado ativo. Uma parte das contas da Companhia tem seu valor justo igual ao valor contábil; são contas do tipo equivalentes de caixa, a pagar e a receber, dívidas *bullet* e de curto prazo.

O quadro abaixo demonstra os saldos contábeis dos instrumentos financeiros, incluídos nos balanços patrimoniais, bem como a classificação de nível hierárquico:

| | Controladora | | | | | |
|--|------------------|---|-----------------------------------|------------------|---|-------------------|
| | 30/06/2019 | | | 31/12/2018 | | |
| | Custo amortizado | Valor justo por meio de outros resultados abrangentes | Valor justo por meio do resultado | Custo amortizado | Valor justo por meio de outros resultados abrangentes | Nível hierárquico |
| Ativos | | | | | | |
| Caixa e bancos | 45 | - | - | 72 | - | - |
| Aplicações financeiras | 54.546 | - | - | 125.802 | - | - |
| Títulos e valores mobiliários | 20.530 | - | - | 35.015 | - | - |
| Mútuo com partes relacionadas | 547.437 | - | - | 545.244 | - | - |
| Contas a receber com partes relacionadas | 8.272 | - | - | 6.657 | - | - |
| | 630.830 | - | - | 712.790 | - | - |
| Passivos | | | | | | |
| Fornecedores | 4.469 | - | - | 4.906 | - | - |
| Mútuo com partes relacionadas | 864.880 | - | - | 626.490 | - | - |
| Contas a pagar com partes relacionadas | 525 | - | - | - | - | - |
| | 869.874 | - | - | 631.396 | - | - |

Prumo Logística S.A.

Notas explicativas às Informações financeiras intermediárias individuais e consolidadas
Período findo em 30 de junho de 2019

(Em milhares de reais, exceto quando mencionado de outra forma)

37. Instrumentos financeiros e gerenciamento de riscos---Continuação

| | Consolidado | | | | | |
|--|------------------|---|-----------------------------------|------------------|---|-------------------|
| | 30/06/2019 | | | 31/12/2018 | | |
| | Custo amortizado | Valor justo por meio de outros resultados abrangentes | Valor justo por meio do resultado | Custo amortizado | Valor justo por meio de outros resultados abrangentes | Nível hierárquico |
| Ativos | | | | | | |
| Caixa e bancos | 97.456 | - | - | 5.057 | - | - |
| Aplicações financeiras | 178.013 | - | - | 302.131 | - | - |
| Títulos e valores mobiliários | 31.176 | - | - | 46.325 | - | - |
| Banco conta garantia (*) | 39.543 | - | - | - | - | - |
| Clientes | 133.472 | - | - | 124.510 | - | - |
| Depósitos bancários vinculados | 59.280 | - | - | 48.366 | - | - |
| Depósitos restituíveis | 57.174 | - | - | 18.175 | - | - |
| Mútuo com partes relacionadas | 779.984 | - | - | 827.150 | - | - |
| Contas a receber com partes relacionadas | 10.638 | - | - | 15.137 | - | - |
| Debêntures | 659.393 | - | - | 659.393 | - | - |
| Créditos com terceiros | 80201 | - | - | 80.201 | - | - |
| | 2.126.330 | - | - | 2.126.445 | - | - |
| Passivos | | | | | | |
| Fornecedores | 247.929 | - | - | 53.575 | - | - |
| Mútuo com partes relacionadas | 864.880 | - | - | 626.490 | - | - |
| Contas a pagar com partes relacionadas | 748.191 | - | - | 12.358 | - | - |
| Empréstimos, financiamentos e debêntures | 5.877.043 | - | - | 5.459.671 | - | 2 |
| Obrigações com terceiros | 42.936 | - | - | 50.867 | - | - |
| | 7.780.979 | - | - | 6.202.961 | - | - |

(*) Conforme mencionado na nota explicativa nº 8

| | 30/06/2018 | | | 31/12/2018 | | |
|--|------------|------------------|---------|------------|------------------|---------|
| | Nível 1 | Nível 2 | Nível 3 | Nível 1 | Nível 2 | Nível 3 |
| Passivos | | | | | | |
| Empréstimos, financiamentos e debêntures | - | 5.877.043 | - | - | 5.459.671 | - |
| | - | 5.877.043 | - | - | 5.459.671 | - |

(Nível 1) Preços negociados (sem ajustes) em mercados ativos para ativos idênticos ou passivos.

(Nível 2) *Inputs* diferentes dos preços negociados em mercados ativos incluídos no Nível 1 que são observáveis para o ativo ou passivo, diretamente (como preços) ou indiretamente (derivados dos preços).

(Nível 3) *Inputs* para o ativo ou passivo que não são baseados em variáveis observáveis de mercado (*inputs* não observáveis).

(a) Valor justo das aplicações financeiras.

As aplicações financeiras em fundos de investimento e CDBs estão sendo apresentadas pelo valor justo por meio do resultado.

(b) Valor contábil dos empréstimos, financiamentos e debêntures.

Os empréstimos, financiamentos e debêntures são mensurados ao custo amortizado. Os valores justos abaixo demonstrados apenas para referência foram marcados a mercado, considerando o impacto dos indexadores CDI, TJLP e IPCA.

Prumo Logística S.A.

Notas explicativas às Informações financeiras intermediárias individuais e consolidadas
Período findo em 30 de junho de 2019

(Em milhares de reais, exceto quando mencionado de outra forma)

37. Instrumentos financeiros e gerenciamento de riscos---Continuação

Ressaltamos que não foram observados instrumentos financeiros classificados como Níveis 2 e 3 durante o período em análise e que não ocorreram transferências relevantes de níveis para este mesmo período.

Os empréstimos, financiamentos e debêntures são mensurados ao custo amortizado. Os valores justos calculados pela Administração, através da abordagem de receita apenas para referência, são de R\$6.020.552 em 30 de junho de 2019 (R\$5.558.039 em 31 de dezembro de 2018). Uma parte significativa desse valor consiste em empréstimos com BNDES, FI-FGTS, OPIC e fornecedores estrangeiros, e por serem um mercado exclusivo consideramos como valor justo o valor contábil. Para os demais ativos e passivos financeiros, dadas as características e os prazos de vencimento dos mesmos, os valores justos não diferem de forma relevante dos saldos contábeis.

Em 30 de junho de 2019, a Companhia não efetuou reclassificação de seus instrumentos financeiros entre as categorias de instrumentos financeiros previstas no CPC 48.

A Companhia possui política formal para gerenciamento de riscos, aprovada pelo Conselho de Administração. A contratação de instrumentos financeiros com o objetivo de proteção é feita por meio de uma análise periódica da exposição ao risco que a Administração pretende cobrir. Os resultados obtidos com estas operações no período e a aplicação dos controles internos para o gerenciamento de riscos foram satisfatórios para os objetivos propostos.

Prumo Logística S.A.

Notas explicativas às Informações financeiras intermediárias individuais e consolidadas
Período findo em 30 de junho de 2019

(Em milhares de reais, exceto quando mencionado de outra forma)

37. Instrumentos financeiros e gerenciamento de riscos—Continuação

Objetivos e estratégias de gerenciamento de riscos

As diretrizes de proteção são aplicadas de acordo com o tipo de exposição. Os fatores de riscos relacionados a moedas estrangeiras que deverão ser obrigatoriamente neutralizados no curto prazo são de até um ano, podendo a proteção se estender a um prazo maior. A tomada de decisão frente ao risco das taxas de juros e inflação oriundas dos passivos adquiridos será avaliada no contexto econômico e operacional e ocorrerá quando a Administração considerar o risco relevante. Com exceção do Grupo GNA, a Companhia, suas controladas e controladas em conjunto não detinham contratos de instrumentos derivativos, em 30 de junho de 2019.

- **Riscos de Mercado**

- (i) Risco cambial

Trata-se do risco de flutuação nas taxas de câmbio às quais podem estar associados ativos e passivos da Companhia.

A Companhia trabalha no gerenciamento do risco cambial no âmbito do consolidado de suas empresas para identificar e dirimir os riscos associados à oscilação do valor das moedas às quais estão associados ativos e passivos globais.

A moeda funcional da subsidiária Açú Petróleo é o Dólar norte-americano e os valores no balanço consolidado, para fins de apresentação, são expostos na moeda de transação em Real. Em 30 de junho de 2019 o risco de exposição líquida foi de R\$149.164. Uma valorização de 5% na taxa de câmbio real representaria uma perda de R\$7.458.

O objetivo é identificar ou criar proteções naturais, aproveitando a sinergia entre as operações das empresas do Grupo Prumo, de forma a minimizar, ou mesmo evitar, o uso de derivativos de proteção, realizando o gerenciamento do risco cambial sobre a exposição líquida. Instrumentos derivativos podem ser utilizados nos casos em que não é possível a utilização da estratégia do *hedge* natural.

Prumo Logística S.A.

Notas explicativas às Informações financeiras intermediárias individuais e consolidadas
Período findo em 30 de junho de 2019

(Em milhares de reais, exceto quando mencionado de outra forma)

37. Instrumentos financeiros e gerenciamento de riscos—Continuação

(ii) Risco de taxa de juros

Conforme detalhamento da nota explicativa nº 22 - Empréstimos, financiamentos e debêntures, a identificação de risco de taxas de juros é ligada ao deslocamento das estruturas de juros associadas aos fluxos de pagamento de principal e juros da dívida.

Em 30 de junho de 2019, 84,52% do endividamento da Companhia e suas subsidiárias estava associado aos índices de moedas locais, sendo 27,56% corrigidos pelo IPCA, 39,38% pela TJLP e 17,58% pela Selic.

No que se refere às receitas em Reais, as receitas de aluguel da Porto do Açúcar são corrigidas pelo IGP-M. Os recursos financeiros estão aplicados em um fundo exclusivo da Prumo, no Banco Bradesco S.A., sob política específica para aplicação em títulos de renda fixa de bancos de primeira linha, indexados com base no CDI e com previsão de liquidez diária.

Em relação à mitigação dos riscos à variação das taxas de juros dentro do contexto atual apresentado, onde a empresa possui dívidas corrigidas por índices como SELIC, TJLP e IPCA adicionados de uma sobretaxa fixa e possui todo seu caixa aplicado em uma carteira de baixo risco com rentabilidade indexada ao CDI, a Administração não considerou relevante, no curto prazo, o risco de juros associado ao passivo das empresas controladas pela Prumo e, portanto optou por não abrir posição em operações de *hedge* para neutralizar esse risco específico.

A tabela abaixo resume o fluxo futuro de pagamento da dívida em milhões de reais, por credor, com cenário de sensibilidade nos índices de taxa de juros, sofrendo oscilação (acréscimo) de 25% e de 50%.

| Consolidado - Fluxo de Pagamentos Futuros | | | | | | |
|---|------------------|------------------|-------------------------|-------------------|--------------------------|-------------------|
| Descrição | Cenário Base | | Cenário I - Alta de 25% | | Cenário II - Alta de 50% | |
| | 30/06/2019 | 31/12/2018 | 30/06/2019 | 31/12/2018 | 30/06/2019 | 31/12/2018 |
| BNDES (Selic e TJLP) | 6.937.968 | 7.423.501 | 8.397.803 | 9.021.627 | 9.902.193 | 10.668.427 |
| Debêntures (IPCA) | 2.798.576 | 2.085.440 | 3.501.750 | 2.608.037 | 4.204.925 | 3.130.634 |
| Total | 9.736.544 | 9.508.941 | 11.899.553 | 11.629.664 | 14.107.118 | 13.799.061 |

Prumo Logística S.A.

Notas explicativas às Informações financeiras intermediárias individuais e consolidadas
Período findo em 30 de junho de 2019

(Em milhares de reais, exceto quando mencionado de outra forma)

37. Instrumentos financeiros e gerenciamento de riscos—Continuação

(iii) Risco de fluxo de caixa relacionado aos juros flutuantes

Existe um risco financeiro associado às taxas flutuantes que pode elevar o valor futuro dos passivos financeiros. O risco comum é a incerteza sobre o mercado futuro de juros, que tira a previsibilidade dos fluxos de pagamento. Em cenários de perda, a estrutura a termo de juros se desloca para cima aumentando o valor do passivo. Alternativamente, a empresa ainda pode ter seus passivos reduzidos nos cenários de queda das taxas.

O risco mais importante associado ao passivo de juros advém da emissão de debêntures corrigidas pelo IPCA, como mencionado no tópico anterior. No entanto, como a receita futura da Companhia também terá o mesmo tipo de correção e ambas são de longo prazo - dívida com vencimento em 2027, fato que aumenta o grau de incerteza sobre o mercado devido ao prazo - existe uma certa neutralização de projeção de receitas com a amortização da dívida, reduzindo o risco em questão.

• Risco de Crédito

O risco de crédito decorre da possibilidade da Companhia, suas controladas e controladas em conjunto sofrerem perdas em função da inadimplência de suas contrapartes ou de instituições financeiras depositárias de recursos ou de investimentos financeiros. Esse fator de risco pode ser oriundo de operações comerciais e da gestão de caixa.

Para mitigar os riscos, a Companhia, suas controladas e controladas em conjunto adotam como prática a análise da situação financeira e patrimonial de suas contrapartes, assim como o acompanhamento permanente das posições em aberto.

Para avaliação das instituições financeiras com as quais mantém operações, a referência são os *ratings* das principais agências de risco utilizados no mercado: S&P, Moodys e Fitch, usando a avaliação e risco nacional para longo prazo.

A Companhia possui Política de Aplicações Financeiras, na qual estabelece limites de aplicação por instituição e considera a avaliação de rating como referencial para limitar o montante aplicado. Os prazos médios são constantemente avaliados, bem como os indexadores das aplicações para fins de diversificação do portfólio.

Prumo Logística S.A.

Notas explicativas às Informações financeiras intermediárias individuais e consolidadas
Período findo em 30 de junho de 2019
(Em milhares de reais, exceto quando mencionado de outra forma)

37. Instrumentos financeiros e gerenciamento de riscos—Continuação

(iii) Risco de *cashflow* relacionado aos juros flutuantes---Continuação

- **Risco de Crédito**--Continuação

Em 30 de junho de 2019, a Companhia avaliou e reconheceu a exposição máxima ao risco de crédito em Caixas e equivalentes de caixa, Títulos e valores mobiliários, Depósitos bancários vinculados e Clientes, conforme nota explicativa 4 (e) - Base de preparação e apresentação das Informações financeiras intermediárias.

As exposições em cada risco de crédito foram segmentadas por tipo de recebíveis. Uma taxa de perda de crédito esperada é calculada para cada segmento com base na condição de inadimplemento e na experiência real de perda de crédito nos últimos. As taxas de perdas são calculadas por meio do uso do método de rolagem com base na probabilidade de um valor a receber avançar por estágios sucessivos de inadimplemento até a baixa completa.

- **Risco Cambial**

Em 30 de junho de 2019, 15,5% do endividamento total estava denominado em moeda estrangeira, sendo 15,4% em Dólares norte-americanos e 0,1% em Euros.

A Companhia trabalha no gerenciamento do risco cambial no âmbito do consolidado para identificar e dirimir os riscos associados à oscilação do valor das moedas às quais estão associados ativos e passivos globais. O objetivo é identificar ou criar proteções naturais, aproveitando a sinergia entre as operações das empresas do Grupo Prumo, de forma a minimizar, ou mesmo evitar, o uso de derivativos de proteção, realizando o gerenciamento do risco cambial sobre a exposição líquida. Instrumentos derivativos podem ser utilizados nos casos em que não é possível utilizar-se da estratégia do *hedge* natural.

Nesse sentido, o endividamento em moeda estrangeira refere-se aos títulos de dívida emitidos em dólares norte-americanos pela Prumo Participações. O fluxo de caixa destinado a servir o pagamento dessa dívida vem mensalmente da sua controlada em conjunto Ferroport, cuja receita está atrelada ao dólar norte-americano, sendo ainda a tarifa de movimentação de minério de ferro em vigor corrigida anualmente pelo índice de inflação americano PPI.

Prumo Logística S.A.

Notas explicativas às Informações financeiras intermediárias individuais e consolidadas
Período findo em 30 de junho de 2019

(Em milhares de reais, exceto quando mencionado de outra forma)

37. Instrumentos financeiros e gerenciamento de riscos—Continuação

(iii) Risco de *cashflow* relacionado aos juros flutuantes—Continuação

- **Risco de Cambial**—Continuação

No caso exclusivo da Ferroport, sua estrutura de custos é denominada em Reais e sua receita mensal é indexada ao Dólar, estando portanto os resultados operacionais da *joint-venture* expostos ao risco de variação cambial pelo descasamento de moedas entre receitas e custos. A apreciação do Real frente ao Dólar poderá reduzir a margem operacional e o fluxo de caixa livre da Ferroport. Com relação ao endividamento da Prumo Participações, entendemos que o fato de tanto o serviço da dívida quanto a receita da Ferroport estarem atrelados à mesma moeda resulta em um *hedge* natural para essa exposição.

Sobre a Ferroport, há uma política de gestão de risco cambial em vigor, formulada pela Prumo em conjunto com a Anglo American. A Ferroport opera transações envolvendo instrumentos financeiros gerenciados através de estratégias operacionais e controle interno destinadas a liquidez, rentabilidade e proteção. As políticas de controle consistem em monitoramento permanente das taxas contratadas em relação às taxas de mercado vigentes. A estratégia de *hedge* é proteger a flutuação do Dólar para garantir a receita do fluxo de caixa. A Ferroport não faz investimentos especulativos em ativos de derivativos ou outros riscos.

Na Açú Petróleo, o endividamento em moeda estrangeira se refere ao empréstimo em Dólares norte-americanos com a OPIC. O fluxo de caixa destinado a servir o pagamento dessa dívida está relacionado às operações da própria Açú Petróleo, cuja receita está atrelada ao Dólar norte-americano, sendo ainda a tarifa de movimentação de petróleo em vigor corrigida anualmente com base no índice de inflação americano PPI. No caso da Açú Petróleo, sua estrutura de custos é denominada em Reais e sua receita mensal, apesar de recebida em Reais, é indexada ao Dólar, estando os resultados operacionais da empresa suscetíveis ao risco de variação cambial dentro do mesmo mês. A apreciação do real frente ao Dólar poderá reduzir a margem operacional e o fluxo de caixa livre da Açú Petróleo. Com relação ao endividamento, o fato de o serviço da dívida e a receita da Açú Petróleo estarem atrelados à mesma moeda resulta em um *hedge* natural para essa exposição.

Prumo Logística S.A.

Notas explicativas às Informações financeiras intermediárias individuais e consolidadas
Período findo em 30 de junho de 2019

(Em milhares de reais, exceto quando mencionado de outra forma)

37. Instrumentos financeiros e gerenciamento de riscos—Continuação

- **Risco Cambial--** Continuação

A tabela abaixo resume o valor atual da dívida em milhões de Reais, por credor, com cenário de sensibilidade nas taxas de câmbio (US\$ e EUR), assumindo oscilações de 10% e 20% para o lado positivo.

| 30/06/2019 | US\$ & EUR | | |
|---------------------|----------------|------------------|------------------|
| | Real | +10% | +20% |
| Instituições | | | |
| Brookfield (iv) | 321.565 | 353.722 | 385.878 |
| Brookfield (v) | 220.859 | 242.945 | 265.031 |
| Terex (vi) | 3.708 | 4.079 | 4.450 |
| OPIC (vii) e (viii) | 412.670 | 453.937 | 495.204 |
| Total | 958.802 | 1.054.683 | 1.150.563 |

| 31/12/2018 | US\$ & EUR | | |
|---------------------|----------------|----------------|----------------|
| | Real | +10% | +20% |
| Instituições | | | |
| Brookfield (iv) | 390.294 | 429.324 | 468.353 |
| Terex (v) | 4.964 | 5.541 | 6.045 |
| OPIC (vi) e (vii) | 426.592 | 474.199 | 517.308 |
| Total | 821.850 | 909.064 | 991.706 |

Prumo Logística S.A.

Notas explicativas às Informações financeiras intermediárias individuais e consolidadas
Período findo em 30 de junho de 2019

(Em milhares de reais, exceto quando mencionado de outra forma)

37. Instrumentos financeiros e gerenciamento de riscos—Continuação

A subsidiária GNA I visando assegurar que oscilações significativas nas cotações das moedas a que está sujeito seu passivo com exposição cambial não afetem seu resultado e fluxo de caixa, possuía em 30 de junho de 2019, operações de *hedge* cambial, representando 100% do endividamento com exposição cambial.

A subsidiária GNA I possui instrumentos derivativos com objetivo de proteção econômica e financeira contra risco cambial. O principal instrumento utilizado é *Non-deliverable Forwards* (NDF). Todas as operações de derivativos dos programas de *hedge* estão detalhadas em quadro a seguir, que inclui, por contrato de derivativo, informações sobre tipo de instrumento, valor de referência (nominal), vencimento, valor justo incluindo risco de crédito e valores pagos/recebidos ou provisionados no período.

Com o objetivo de determinar a relação econômica entre o item protegido e o instrumento de *hedge*, a Companhia adota metodologia de teste de efetividade prospectivo através dos termos críticos do objeto e dos derivativos contratados com o intuito de concluir se há a expectativa de que mudanças nos fluxos de caixa do item objeto de *hedge* e do instrumento de *hedge* possam ser compensados mutuamente.

Programa de *hedge* das *Non-deliverable Forward* - NDF

Com o objetivo de reduzir a volatilidade do fluxo de caixa, da subsidiária GNA I pode contratar operações via NDF (*Non-deliverable forwards*) para mitigar a exposição cambial originada por desembolsos denominados ou indexados ao Dólar e Euro.

| NDF | Valor de referência | | Vencimento (ano) | Valor justo | | Efeito acumulado Valor a receber /recebido ou a pagar/pago |
|----------------|---------------------|------------|---------------------|--------------|------------|--|
| | 30/06/2019 | 31/12/2018 | | 30/06/2019 | 31/12/2018 | |
| Termo US\$ | 55.859 | - | 2019 | 1.981 | - | 9.339 |
| Termo US\$ | 78.928 | - | 2020 | 2.105 | - | - |
| Termo US\$ | 87.250 | - | 2021 | 914 | - | - |
| Termo EUR | 145.499 | - | 2019 | (772) | - | 7.894 |
| Termo EUR | 76.513 | - | 2020 | (2.841) | - | - |
| Termo EUR | 41.109 | - | 2021 | (1.969) | - | - |
| Líquido | | | | (582) | - | 17.233 |

Prumo Logística S.A.

Notas explicativas às Informações financeiras intermediárias individuais e consolidadas
Período findo em 30 de junho de 2019
(de outra forma)

37. Instrumentos financeiros e gerenciamento de riscos—Continuação

Este programa é classificado de acordo com os critérios contábeis de *hedge accounting* e mensurado a valor justo.

Tratamento contábil dos instrumentos derivativos

Os instrumentos financeiros derivativos são reconhecidos como ativos ou passivos no balanço patrimonial e mensurados a valor justo. Quando a transação for elegível e designada como *hedge accounting*, mudanças no valor justo dos derivativos são registradas como segue:

- (i) *Hedge* de fluxo de caixa: as variações no valor justo dos instrumentos financeiros derivativos designados como *hedge* efetivo de fluxo de caixa tem seu componente eficaz registrado contabilmente no patrimônio líquido (outros resultados abrangentes) e o componente ineficaz registrado também no patrimônio líquido, porém em conta diferenciada (Custo de *Hedge*). Os valores registrados no patrimônio líquido somente são transferidos para o Imobilizado em conta apropriada (*Hedge* liquidado) quando o item protegido for efetivamente realizado.

A subsidiária GNA I documenta no início da operação de *hedge accounting*, com o objetivo de gestão de risco, a relação entre os instrumentos de *hedge* e os itens por ele protegidos, assim como a estratégia para a realização de operações de *hedge* e também documenta, tanto no início quanto de forma contínua, sua avaliação de que os derivativos usados nas operações de *hedge* são altamente eficazes.

Prumo Logística S.A.

Notas explicativas às Informações financeiras intermediárias individuais e consolidadas
Período findo em 30 de junho de 2019

(Em milhares de reais, exceto quando mencionado de outra forma)

37. Instrumentos financeiros e gerenciamento de riscos—Continuação

- **Risco de Liquidez**

A Companhia, suas controladas e controladas em conjunto monitoram seu nível de liquidez considerando os fluxos de caixa esperados em contrapartida ao montante disponível de caixa e equivalentes de caixa. A gestão do risco de liquidez implica em manter caixa, títulos e valores mobiliários suficientes e capacidade de liquidar passivos e posições de mercado.

A seguir, estão os vencimentos contratuais de passivos financeiros existentes em 30 de junho de 2019. Esses valores são brutos e não-descontados, incluem pagamentos de juros estimados e não consideram o impacto dos acordos de compensação:

| | Até 6 meses | De 6 a 12 meses | De 1 a 2 anos | De 2 a 5 anos | Mais que 5 anos | 30/06/2019 |
|--|----------------|--------------------|------------------|------------------|--------------------|-------------------|
| Passivos financeiros | | | | | | |
| Fornecedores | 7.929 | 240.000 | - | - | - | 247.929 |
| Contas a pagar com partes relacionadas | - | 101.191 | 647.000 | - | - | 748.191 |
| Mútuo com partes relacionadas | - | - | - | 864.880 | - | 864.880 |
| Empréstimos, financiamentos e debêntures (*) | 384.685 | 413.517 | 849.888 | 2.826.157 | 7.145.022 | 11.619.269 |
| Obrigações com terceiros | - | 6.856 | 16.200 | 19.880 | - | 42.936 |
| Total por faixa de prazo | 392.614 | 761.564 | 1.513.088 | 3.710.917 | 7.145.022 | 13.523.205 |

* O IPCA projetado para o risco de liquidez foi atualizado de 6% a.a. para 4,5%a.a.

Para fins de comparação seguem abaixo os vencimentos contratuais de passivos financeiros existentes em 31 de dezembro de 2018. Esses valores são brutos e não-descontados, incluem pagamentos de juros estimados e não consideram o impacto dos acordos de compensação:

| | Até 6 meses | De 6 a 12 meses | De 1 a 2 anos | De 2 a 5 anos | Mais que 5 anos | 31/12/2018 |
|--|----------------|--------------------|------------------|------------------|--------------------|-------------------|
| Passivos financeiros | | | | | | |
| Fornecedores | 53.575 | - | - | - | - | 53.575 |
| Contas a pagar com partes relacionadas | - | 12.358 | - | - | - | 12.358 |
| Mútuo com partes relacionadas | - | - | - | 626.490 | - | 626.490 |
| Empréstimos, financiamentos e debêntures (*) | 210.074 | 417.860 | 843.151 | 2.591.787 | 7.650.178 | 11.713.049 |
| Obrigações com terceiros | 23 | 9.579 | 25.155 | 16.110 | - | 50.867 |
| Total por faixa de prazo | 130.773 | 404.697 | 861.408 | 3.271.053 | 7.995.411 | 12.663.342 |

Prumo Logística S.A.

Notas explicativas às Informações financeiras intermediárias individuais e consolidadas
Período findo em 30 de junho de 2019

(Em milhares de reais, exceto quando mencionado de outra forma)

38. Cobertura de seguros

A Companhia e suas controladas adotam a política de contratar cobertura de seguros para os bens sujeitos a riscos, por montantes considerados pela Administração como suficientes para cobrir eventuais sinistros, considerando a natureza de sua atividade.

As apólices estão em vigor e os prêmios foram devidamente pagos. A Companhia considera que a sua cobertura de seguros é consistente com as de outras empresas de dimensão semelhante operando no setor.

Em 30 de junho de 2019 e 31 de dezembro de 2018, as coberturas de seguros, não incluindo a Ferroport, são as seguintes:

| | Consolidado | |
|---|--------------------|-------------------|
| | 30/06/2019 | 31/12/2018 |
| Riscos operacionais | | |
| Danos Materiais | 5.672.155 | 5.615.162 |
| Responsabilidade Civil e Danos Ambientais | 1.722.945 | 1.652.195 |
| Lucros Cessantes | 4.949.208 | 5.012.696 |

39. Eventos Subsequentes

Em 02 de julho de 2019, a GNA Infra assinou contrato de abertura de crédito rotativo com o banco BNP Paribas no valor de R\$604.800, que será desembolsado conforme a necessidade de caixa da Companhia.

Em 02 de julho de 2019, a GNA I celebrou contrato de mútuo com a GNA Infra e Siemens no valor de R\$942.845, que será desembolsado conforme a necessidade de caixa da Companhia.

Composição do Conselho de Administração

Composição da Diretoria

Robert Blair Thomas
Presidente

Carlos Tadeu Fraga
Diretor Presidente

Kevin Lee Lowder
Vice-presidente

Eugenio Leite de Figueiredo
Diretor Econômico e Financeiro

José Alberto de Paula Torres Lima
Conselheiro

Flavio Bernardo Luna do Valle
Diretor sem designação específica, com atribuição de Diretor Vice-Presidente M&A

Franklin Lee Feeder
Conselheiro

Eduardo Quartarone Campos
Diretor sem designação específica, com atribuição de Diretor Jurídico

Luiz Fontoura de Oliveira Reis Filho
Conselheiro

Henrique Gonzalez Garcia Filho
Diretor sem designação específica, com atribuição de Diretor de Recursos Humanos

Jorge Marques de Toledo Camargo
Conselheiro

Oscar Pekka Fahlgren
Conselheiro

Ieda Gomes Yell
Conselheiro

Candice Frankel Feferkorn
Controladoria
Contadora CRC-RJ 125841/O-1